

ZPRÁVA O ČINNOSTI PŘÍSPĚVKOVÉ ORGANIZACE

ZA ROK 2022



Březen 2023

OBSAH

I. Zpráva o činnosti příspěvkové organizace.....	1
1. Základní informace.....	1
2. Úvodní slovo.....	3
3. Poslání, cíle a zásady poskytované sociální služby.....	4
Poslání poskytované služby.....	4
Cíle poskytované služby.....	5
Zásady poskytování sociální služby.....	6
4. Rozvojový plán sociální služby.....	7
Demence, komunikace a péče o osoby s demencí.....	8
Rehabilitace zaměřena na rozvoj pohybového aparátu.....	9
Paliativní péče.....	10
Bazální stimulace jako běžná součást péče o uživatele.....	10
5. Počty a věkové složení uživatelů.....	11
6. PŘÍSPĚVKY NA PÉČI.....	13
7. Výše úhrad za ubytování a stravu.....	14
8. Příjem a počty žádostí.....	15
9. Personální složení.....	16
10. Významné aktivity v roce 2022.....	17
Aktivizace uživatelů.....	24
Přímá péče.....	27
11. Plánované projekty.....	29
12. Hospodaření organizace.....	30
Majetek pořízený v roce 2022.....	32
13. Poděkování sponzorům a spolupracujícím organizacím.....	35
II. Příloha ke zprávě o činnosti příspěvkové organizace za rok 2022.....	36
1. Popis zařízení.....	36
2. Charakteristika poskytované sociální služby.....	37
3. Uživatelé služby.....	40
4. Personál.....	41
5. Práce s kvalitou a významné události roku 2022.....	41
Hodnocení dotazníkového šetření.....	44
6. Sociální podmínky uživatelů.....	48
Možnost trávení volného času.....	49
7. Stavebně – technický stav objektu.....	50
8. Stěžejní cíle k realizaci 2023.....	51
Vize do dalších let.....	52

Domov Příbor, příspěvková organizace

9. Hospodaření organizace	53
Příspěvek na provoz ÚZ 13305 – v rámci Podmínek dotačního Programu na podporu poskytování sociálních služeb pro r. 2022	54
Příspěvek na provoz ÚZ 205 – úhrada nákladů na odpisy	54
Příspěvek na provoz ÚZ 207 – dofinancování hlavní činnosti	54
Podíl mimotarifních složek platu 25 %	54
Výsledek hospodaření	54
10. Poskytování informací podle zákona č. 106/1999 Sb., o svobodném přístupu k informacím, ve znění pozdějších předpisů.	57
11. Kontroly	57
Vnitřní kontroly	57
Kontroly vnějšími orgány.....	59

I. ZPRÁVA O ČINNOSTI PŘÍSPĚVKOVÉ ORGANIZACE

1. ZÁKLADNÍ INFORMACE



Domov Příbor je příspěvkovou organizací Moravskoslezského kraje.

Druh služby	Domovy pro seniory
Název zařízení	Domov Příbor, příspěvková organizace
Adresa	Masarykova 542, 742 58 Příbor
Zřizovatel	Moravskoslezský kraj
IČ	48804878
Zřizovací listina	ZL/308/2003 ze dne 27. 3. 2003
Datová schránka	5zki75c
Číslo účtu	1387877636/2700, UniCredit Bank
Identifikátor	1559512

Ředitelka	Mgr. Kamila Demlová Telefon: 604 762 003, 556 723 143 e-mail: demlova@domovpribor.cz
------------------	--

Vedoucí provozně-ekonomického úseku Zástupkyně ředitelky	Jaroslava Burdová Telefon: 731 671 891 e-mail: burdova@domovpribor.cz
---	---

Sociální pracovnice	Bc. Kateřina Jasinská, DiS. Telefon: 604 236 518, 556 720 043 e-mail: jasinska@domovpribor.cz
----------------------------	--

Domov Příbor, příspěvková organizace

Sociální pracovníce

Ivana Bílková, DiS.
Telefon: 604 236 518, 556 720 047
e-mail: bilkova@domovpribor.cz

Vedoucí přímé péče

Iveta Hudečková
Telefon: 733 343 508
e-mail: primapece@domovpribor.cz

Vedoucí ošetřovatelského úseku

Martina Némethová, DiS.
Telefon: 731 465 266, 556 720 045
e-mail: nemethova@domovpribor.cz

Aktivizační pracovníci

Pavλίna Kavanová
Martin Poruba
Iša Skácelová
Telefon: 731 632 552
e-mail: aktivizacni@domovpribor.cz

Ošetřovatelský personál

Telefon: 731 465 266, 556 720 045
e-mail: zdravotni@domovpribor.cz

Webová stránka

www.domovpribor.cz

Facebook

<https://www.facebook.com/domovpribor.cz>

Jak se k nám dostanete?

49.6453231N, 18.1403375E

Co poskytujeme?

Pobytovou sociální službu domovy pro seniory dle §15 zákona č. 108/2006 Sb., o sociálních službách.

Užitečné odkazy

<http://www.msk.cz>

<http://www.mpsv.cz>

<http://www.domovpribor.cz>

2. ÚVODNÍ SLOVO

Vážení přátelé,

shodou okolností v den stylizace úvodního slova probíhala v Domově Příbor supervize bazální stimulace. V den, kdy jsme řešili zástupy za nepřítomné pracovníky, probíhala revize osvětlení, přestala fungovat automatická přečerpávací stanice zajišťující odvod splašků do kanalizace, v den, kdy se bez zjevného důvodu zavíraly a otevíraly dveře do výtahu a přestal fungovat robotický hnětač těsta. Jsou dny, které nevymyslíte ani v té nejbujnější fantazii. Navíc v Domově „řádila“ a vyřadila z provozu zaměstnance střevní chřipka. Není nesnadné psát o povedených akcích, fajn událostech, krásných chvíl trávení času na sluncem zalité zahradě. Vrátit se zpátky do proběhlého roku, zapátrat v paměti a ještě lépe v diáři, abychom na něco nezapomněli a něco si připomněli. Zpráva o činnosti organizace reflektuje činnost domova pro seniory v průběhu celého roku, naše zdary i nezdary. Je pro nás potěšením i útěchou, že těch zdarů bylo více, že převládaly a povzbudily tím pracovníky do další činnosti a pohladily na duši. Když vyjde čas, pročítám i zpětně zajímavé články o práci v sociálních službách různého zaměření, různého obsahu a velmi si vážím všech, kteří se dokážou podělit o své „Know How“ a příklady dobré praxe. Protože žádný úspěch není zadarmo, vyžaduje píli, trpělivost, vytrvalost a pokoru. Jak to bývá v pohádkách – lehce nabyt, lehce pozbyl. A podobný princip najdeme všude, i v sociálních službách. To dobré bychom měli šířit dál, z toho špatného se poučit a vyvarovat se podobných chyb. Co jsme vybudovali udržovat a vylepšovat a neusnout na vavřínech. Ještě jednu věc bych ráda zmínila. Tou je každodenní rutinní práce pracovníků v přímé péči. Důraz zde kladu na slovo „rutinní“. Podle slovníku cizích slov se jedná o zaběhanou dovednost danou dlouhou zkušeností. Rutina v sociálních službách může být dobrým sluhou, ale i zlým pánem. Protože právě v těch každodenních opakujících se činnostech může být schován poklad odlišující dobrou, průměrnou, špatnou nebo výbornou péči. A to je základ. Co budujeme nad tím je více vidět, dá se zdokumentovat, archivovat, šířit prostřednictvím sociálních sítí a sdílet. Rádi sdílíme, když máme dobrý pevný základ a uvědomujeme si to. Společně s kolegyněmi a kolegy si uvědomujeme závazky vůči uživatelům i jejich blízkým a vytrvalostí a píli dohromady rádi poskytneme sociální službu domov pro seniory zřízovanou Moravskoslezským krajem.

Děkuji Vám všem za přízeň a podporu a závěrem bych ráda připomněla naše motto:

Neděláme věci pro efekt, ale pro jejich skutečnou podstatu.

Mgr. Kamila Demlová, ředitelka

3. POSLÁNÍ, CÍLE A ZÁSADY POSKYTOVANÉ SOCIÁLNÍ SLUŽBY

Domov Příbor je příspěvkovou organizací Moravskoslezského kraje. Poskytujeme sociální službu podle § 49 zákona č. 108/2006 Sb., o sociálních službách – domovy pro seniory, registrace č. 1559512, místo poskytování pobytové sociální služby Masarykova 542, 742 58 Příbor. Kapacita Domova je 68 uživatelů.

V domovech pro seniory se poskytují pobytové služby osobám, které mají sníženou soběstačnost zejména z důvodu věku, jejichž situace vyžaduje pravidelnou pomoc jiné fyzické osoby.

Cílovou skupinou Domova Příbor, příspěvková organizace, jsou senioři od 65 let, kteří jsou zcela nebo těžce závislí na pomoci jiné fyzické osoby a kteří jsou ohroženi nebo vystaveni sociální izolaci.

Službu poskytujeme osobám rovněž osobám s počínající demencí, s progradujícím chronickým nebo akutním onemocněním, manželským párům, případně párům druh-družka a osobám s psychiatrickou diagnózou po zhodnocení, zda jsme schopni uspokojit potřeby a službu poskytnout.

POSLÁNÍ POSKYTOVANÉ SLUŽBY

Domov Příbor je pobytové zařízení "rodinného typu", které nabízí sociální služby seniorům, kteří již nemohou žít sami ve svém domácím prostředí, potřebují podporu a pomoc při zajištění důstojného způsobu života. Poskytujeme pravidelnou, bezpečnou a odbornou péči včetně péče paliativní. Udržujeme a podporujeme uživatele v kontaktu se společenským prostředím a pomáháme při uplatňování práv a oprávněných zájmů s cílem podpořit kvalitu života na základě individuálního přístupu.

Podle § 49 zákona č. 108/2006 Sb., o sociálních službách poskytujeme níže uvedené základní činnosti:

- ❖ poskytnutí ubytování,
- ❖ poskytnutí stravy,
- ❖ pomoc při zvládnání běžných úkonů péče o vlastní osobu,
- ❖ pomoc při osobní hygieně nebo poskytnutí podmínek pro osobní hygienu,
- ❖ zprostředkování kontaktu se společenským prostředím,
- ❖ sociálně terapeutické činnosti,
- ❖ aktivizační činnosti,
- ❖ pomoc při uplatňování práv, oprávněných zájmů a při obstarávání osobních záležitostí.

Pobytovou sociální službu neposkytujeme, jestliže:

- ❖ zdravotní stav osoby vyžaduje poskytnutí odborné péče vyžadující pobyt ve zdravotnickém zařízení
- ❖ osoba není schopna pobytu v zařízení sociálních služeb z důvodů akutní infekční nemoci

Domov Příbor, příspěvková organizace

- ❖ chování osoby by z důvodů duševní poruchy závažným způsobem narušovalo kolektivní soužití (např. psychózy, závažné poruchy chování)

Vzhledem k provozním podmínkám zařízení nejsme schopni poskytnout pobytovou službu žadatelům:

- ❖ vyživovaným nasogastrickou sondou (sonda vedoucí výživu do žaludku),
- ❖ trpícím chronickým alkoholismem a jinými závažnými toxikomaniemi, pokud nedošlo k likvidaci návyku, což musí být doloženo potvrzením příslušného odborného lékaře – psychiatra,
- ❖ trpícím středně těžkou a těžkou mentální retardací,
- ❖ s Alzheimerovou chorobou, kteří jsou mobilní a současně trpí těžkou poruchou orientace.

CÍLE POSKYTOVANÉ SLUŽBY

„Hlavní cíl“ vychází z poslání Domova. Jedná se základ poskytování sociální služby, který dává uživatelům možnost žít běžným způsobem života, co nejvíce se přibližující domácímu prostředí, být co nejdéle soběstačný, podporovat a udržovat dosavadní sociální kontakty s rodinou, přáteli a ze strany Domova Příbor vytvořit příjemné, podnětné a důstojné prostředí.

Vzájemná spolupráce mezi uživatelem a Domovem Příbor spočívá v „zajištění pobytu, který se přibližuje domácímu prostředí, potřebné podpoře při zajištění důstojného způsobu života a bezpečné a odborné péči.“

Udržení běžného způsobu života obdobně jako v domácím prostředí vnímáme a realizujeme:

- v podpoře zájmů a přání uživatele v rámci individuálního plánování (aktivní užívání volného času, zapojení do společenského dění v Domově i mimo Domov, zprostředkování veřejných služeb (např. služby kadeřnice, pedikérky, knihovny, bohoslužby nebo canisterapie),
- v podpoře maximální míry soběstačnosti,
- v poskytování celodenní kvalitní péče ošetrovatelské a pečovatelské, a to v odpovídajícím rozsahu podle individuálních potřeb uživatele, a také individuální podpora uživatele v udržení maximální možné dosavadní soběstačnosti, a to prostřednictvím osobních cílů stanovených v individuálním plánu uživatele.

Vytváření nových sociálních kontaktů a udržení stávajících realizujeme v rámci:

- pořádání společenských akcí pro uživatele, rodinné příslušníky, blízké osoby i širokou veřejnost,
- pořádání výletů a společenských akcí mimo Domov,
- podporování mezilidských a sousedských vztahů v Domově,
- navazováním nových kontaktů v rámci Domova a udržováním úzkých kontaktů s rodinou uživatele či osobou blízkou.

Domov Příbor, příspěvková organizace

Týmová spolupráce je nezbytná a kolektiv složený ze sociální pracovníce, zdravotní sestry, vedoucí přímé péče, praktického lékaře žadatele nebo uživatele, případně lékaře specialisty nejčastěji neurologa nebo psychiatra. V užším pojetí pak pracujeme v tzv. multidisciplinárním týmu složeného ze sociálních pracovníc, vedoucí přímé péče, vedoucí ošetrovatelského úseku, koordinátorky péče, aktivizačního a klíčového pracovníka nebo pracovníce. Úloha uvedeného týmu je dále rozvedena v kapitole individuálního plánování.

ZÁSADY POSKYTOVÁNÍ SOCIÁLNÍ SLUŽBY

- ❖ Každá osoba má nárok na bezplatné poskytnutí základního sociálního poradenství (§ 37 odst. 2) o možnostech řešení nepříznivé sociální situace nebo jejího předcházení. Sociální pracovníce poskytují základní sociální poradenství, např. podporu při vyřízení žádosti o přiznání příspěvku na péči, příp. jeho zvýšení, předávají kontakt na návazné sociální služby v blízkém okolí zájemce a jeho rodiny apod.
- ❖ Jednání se zájemcem a jeho blízkými věnujeme potřebný čas a pozornost při řešení jejich nové životní situace.
- ❖ Rozsah a forma pomoci a podpory poskytnuté prostřednictvím sociálních služeb musí zachovávat lidskou důstojnost osob. Pomoc musí vycházet z individuálně určených potřeb osob, musí působit na osoby aktivně, podporovat rozvoj jejich samostatnosti, motivovat je k takovým činnostem, které nevedou k dlouhodobému setrávání nebo prohlubování nepříznivé sociální situace, a posilovat jejich sociální začleňování. Sociální služby musí být poskytovány v zájmu osob a v náležitě kvalitě takovými způsoby, aby bylo vždy důsledně zajištěno dodržování lidských práv a základních svobod osob.

Při poskytování sociální služby vycházíme z našich hlavních zásad:

DOMOV DŮSTOJNOST RODINA RESPEKT

- ❖ **Domov** - usilujeme o to, aby se v Domově uživatelé cítili jako doma, dbáme na individuální přístup a zachování soukromí. Preferujeme neformální pracovní oblečení, různorodé zařízení pokojů, květinovou výzdobu a barevně sladěný interiér s dekorem dřeva.
- ❖ **Důstojnost** - přistupujeme k lidem s úctou a zodpovědně, dbáme na dodržování lidských práv a základních svobod, důstojnost a úctu k uživateli projevujeme při každodenních činnostech od hygieny, oslovování, způsobu jednání a vyjadřování.
- ❖ **Rodina** - navazujeme úzký kontakt s rodinou, spolupracujeme v rámci možností při řešení mimořádných situací a zároveň podporujeme přirozené společenské kontakty.
- ❖ **Respekt** - respektujeme volbu uživatele v rámci poskytované sociální služby (dobrovolná účast na aktivitách, volba jídla, koupání, rozvržení dne), respektujeme jeho rozhodnutí a podporujeme uživatelovu samostatnost. Pracujeme na tom, aby nezůstalo pouze u slov, ale aby veřejný závazek a stanovené zásady byly projektovány do každodenní praxe.

Domov Příbor, příspěvková organizace

V každodenní praxi ctíme morální zásady, kompetence pracovníků vnímáme jako hranice a prevenci pracovního i personálního chaosu, úzce spolupracujeme s rodinami tak, jak to uvádíme v Zásadách, o zaměstnance pečujeme jednak v podobě benefitů z FKSP, akceptací individuálních požadavků v rozpisu pracovních směn, čerpání dovolených, pružné pracovní doby, homeoffice, ale také z hlediska duševních potřeb a prevence syndromu vyhoření formou individuálních konzultací osobních nebo telefonických se supervizorkou. Práce se zaměstnanci a vedení pracovních týmů je jednou z nejvyšších priorit dané organizací Domov Příbor. Na poskytování služby se podílejí všichni zaměstnanci napříč provozy. Máme zpracovaný dlouhodobý personální plán s postupným navyšováním pracovníků v přímé péči a ostatních pracovníků dle potřeb i finančních možností organizace. Pracovníky v přímé péči po dohodě se zřizovatelem Moravskoslezským krajem postupně každý rok navyšujeme, stanovujeme vlastní kritéria, která po půlroce vyhodnotíme a posléze pracujeme na jejich udržitelnosti. V praxi jsme tuto formu v roce 2022 uplatnili na posílení pracovní pozice pracovník v sociálních službách aktivizační. Vytvoření nového pracovního místa předcházela podrobná revize dosavadních činností dvou aktivizačních pracovníků, jejich faktického vytížení ve vztahu k přímé práci s uživateli, plánování činností, technická příprava, zhodnocení a průběžné zápisy v rámci interní dokumentace.

4. ROZVOJOVÝ PLÁN SOCIÁLNÍ SLUŽBY

Sociální službu plánujeme a přehledně uvádíme v dokumentu Rozvojový plán sociální služby, který průběžně aktualizujeme. Aktualizaci předchází podobně jako v personální oblasti analýza potřeb okruhu osob, jímž poskytujeme péči nebo osob, žadatelů, kteří se ocitnou v nepříznivé sociální či životní situaci. Trendem posledních let je nárůst zájemců s mnohonásobným chronickým onemocněním, počínající demencí, zhoubným onemocněním a čím dál častěji s onemocněním neurologickým. Zdravotní stav zájemců, žadatelů i samotných uživatelů zvyšuje nároky na ošetrovatelskou specializovanou péči a vedle pracovníků v sociálních službách i péči zdravotních sester, přestože poskytujeme službu sociální. Sociální a zdravotní roviny nelze oddělit. V horizontu několika let se nevyhneme žádostem s akutní, téměř okamžitou, potřebou umístění z demografických důvodů - stárnutí populace, posunutí věku odchodu do důchodu a pozdějšího zakládání rodin. Práce sociálních pracovníků a zodpovědnost za umístění potřebných žadatelů s vícečetnými lékařskými diagnózami se bez odborného zdravotnického personálu a častější přítomnosti lékaře neobejde. Tomu postupně přizpůsobíme i standardy ošetrovatelské péče a standardy kvality v oblasti individuálního plánování.

Vycházíme z odborné literatury, inspiraci hledáme i v jiných typech sociálních, event. zdravotních služeb.

Strategický proces plánování organizace vychází z výše uvedených oblastí a zaměřuje se na vedení a rozvoj zaměstnanců a čtyři pilíře dalšího vzdělávání:

1. oblast – Demence, komunikace a péče o osoby s demencí
2. oblast – Rehabilitace zaměřena na rozvoj pohybového aparátu

Domov Příbor, příspěvková organizace

3. oblast – Paliativní péče v prostředí domova pro seniory

4. oblast – Bazální stimulace jako běžná součást péče o uživatele

Další vzdělávání přizpůsobujeme potřebám uživatelům zejména při změnách zdravotního stavu. Reagujeme na podněty vnějšího prostředí, tj. rodin, pozorování a rozhovory s nimi a nastavený strategický plán doplňujeme aktuálními nabídkami vzdělávacích institucí. Podmínkou jsou reference o lektorech, opravdový zájem zaměstnanců, zavedení do péče a dlouhodobá udržitelnost. Pracovníci v sociálních službách podle svého zájmu a vztahu k jednotlivým výše uvedeným pilířům vytvořili pracovní týmy:

- ❖ Oblast č. 1 koordinované vedoucí přímé péče, sociální pracovnice, koordinátorka péče.
- ❖ Oblast č. 2 koordinované vedoucí ošetrovatelského úseku, aktivizačními pracovníky dlouhodobě jsou plánovány akreditované kurzy pro personál v přímé péči zaměřené za rozvoj pohybového aparátu (Brno, Přerov).
- ❖ Oblast č. 3 koordinované vedoucí ošetrovatelského úseku v součinnosti s vedoucí přímé péče.
- ❖ Oblast č. 4 koordinované vedoucí přímé péče a pověřenými pracovníky v sociálních službách.

DEMENCE, KOMUNIKACE A PÉČE O OSOBY S DEMENCÍ

Vycházíme z faktu, že k onemocněním různého druhu demence může dojít a dochází u uživatelů v průběhu poskytování sociální služby. Je potřeba s projevy počínající demence počítat a naučit se s nimi pracovat. Věkové složení a zhoršující se zdravotní stavy žadatelů o sociální službu samy ve většině případů vylučují absenci demence, přestože v žádostech tato informace uvedena není. Sociálním šetřením v přirozeném prostředí může, ale nemusí být kognitivní hendikep „odhalen“. Také v případě potvrzené demence nelze jednoznačně stanovit rozsah s ohledem na nové prostředí, velkou životní změnu, která je vždy pro žadatele a nové uživatele sociální služby stresující. Na základě rodinné anamnézy, rozhovorem s rodinou a z pozorování uživatele u běžných činností podporujeme jeho dosavadní pracovní návyky, konkrétně se jedná o drobné činnosti úklidu, práce v kuchyni, skládání prádla, utírání prachu. Umožňuje-li to zdravotní stav uživatele, pravidelnými opakujícími se činnostmi ve stejnou denní dobu naplňujeme smysluplně volný čas. Individuální i skupinové aktivity přizpůsobujeme vždy volbě uživatele podle jeho aktuálního naladění, zdravotního stavu a přání. Krizové situace uživatelů s demencí řešíme v rámci pracovního týmu – zdravotní sestra, sociální pracovnice, vedoucí přímé péče, praktický lékař, odborný lékař – ve spolupráci s rodinou hledáme vhodné řešení krizové situace. U všech uživatelů bez ohledu na demenci vedeme dokumentaci v souladu s platnou legislativou.

Aktivity a činnosti, které se nám osvědčily a které uživatelé rádi využívají:

- jedná se o aktivity, na něž byl uživatel celoživotně zvyklý, byla a je součástí jeho zvyků, návyků a osobnostních rysů – př. urovnávání věcí, uklízení věcí, utírání stolečků – jedná se např. o

Domov Příbor, příspěvková organizace

situace, kdy uživatel s demencí osobně ústně nevysloví toto přání vzhledem k povaze demence, ale z jeho projevů chování a komunikace s rodinou, tyto informace vyplynou – jedná se o činnosti pro uživatele velmi významné, dávají mu pocit jistoty, bezpečí, stability, které člověk s demencí potřebuje.

- uživatel sám projeví konkrétní přání vykonávat určitou činnost, která je pro něj důležitá (pozn. „Když uživatel s demencí řekne cokoli, je za tím nějaký význam.“)

- posilování sociálních kontaktů uživatelů s rodinou, známými – videohovory

- posilování orientace v prostředí Domova Příbor, využívání symbolů, obrázků nebo značek na dveřích

- kontakt se zvířetem (živým nebo plyšovým – stimulace smyslů, jemné motoriky a pozitivní nálady).

V rámci námi poskytované péče cílíme na využití odborných dovedností uživatele získaných během jeho profesního života (např. uživatelka pracovala jako rehabilitační sestra – má potřebu a zájem pomáhat „rehabilitovat, masírovat“ ostatní uživatele, kteří mají zdravotní potíže, uživatel učil na základní či střední škole a orientuje se v dějinách apod.). Ze studia biografie uživatelů jsme schopni detailně zpracovat individuální plán a stanovené cíle postavit konkrétně zaměřené, například:

- uživatel má zájem pomáhat s některými nenáročnými pracemi - vybírat noviny z poštovní schránky, vynášet odpadky, nenáročná práce na zahradě,

- spojení generací - uživatelé vyrábějí výrobky ze dřeva, z textilu, tkají koberce,

- činnosti musí být smysluplné a pracovník při jejich plánování pracuje s metodami rozvíjejícími paměť, motoriku, orientaci v prostoru, vizualizaci apod.

- uživatelé, kteří se nemohou již aktivně zapojit do činností nabízených Domovem, se účastní aktivit pasivně, sledují dění, jsou účastní svou přítomností.

V podstatě každá činnost, kterou cílíme na naše uživatele, je aktivizační, každý kontakt sociální, a je-li pro uživatele pozitivní, pak i terapeutický. Na to myslíme nejen při realizaci společenských nebo kulturních akcí a nejen v rámci aktivit plánovaných dle harmonogramu aktivizačních pracovníků, ale každodenně, například při stravování nebo provádění hygieny.

REHABILITACE ZAMĚŘENA NA ROZVOJ POHYBOVÉHO APARÁTU

Denně využíváme všechna dostupná kompenzační pomůcky a chodítka na trénink chůze, motomedie pro zachování hybnosti dolních i horních končetin. Vše pravidelně, bezpečně, po domluvě s uživateli včetně zápisů o průběhu poskytování sociální služby. Personál v roce 2022 absolvoval akreditovaná školení zaměřena na rozvoj pohybového aparátu formou různých

Domov Příbor, příspěvková organizace

cvičení, terapií tancem, relaxačními technikami u lůžka i mimo ně. Jedná se o část fyzioterapie, kterou můžeme provádět v rámci odbornosti 913, máme dostatečně erudovaný personál a výkony lze vykazovat na zdravotní pojišťovny. Zájem ze strany uživatelů je značný a kapacita omezená ve smyslu vykazování na pojišťovny. Posílením aktivizačního pracovníka a navýšením úvazků zdravotní sestry poskytujeme rehabilitace i nad rámec vykazování. Četnost, průběh a hodnocení u jednotlivých uživatelů je pečlivě zaznamenáváno a je součástí individuálních plánů. Podmínkou je odpovídající zdravotní stav a doporučení lékaře nebo zdravotní sestry. Rehabilitace v režii organizace tvoří nácvik chůze, vertikalizace, posilování horních a dolních končetin, manuální masáže končetin a zad, vodní masáže končetin a celá oblast bazální stimulace.

PALIATIVNÍ PÉČE

Nejnáročnější oblastí je paliativní péče, která ve smyslu významu v domovech pro seniory neodpovídá paliativní péči například v hospicích, kde je stále přítomný lékař. Paliativní péči jsme uchopili jako komunikaci s blízkými, spolupráci s praktickým lékařem uživatele, možnostmi domova při zajištění tláčení bolesti a spoluprací s pracovištěm léčby bolesti v Novém Jičíně, úzkou spoluprací s nutriční ambulancí a sledováním nutriční, duchovní podporou, respektování potřeb uživatele, četných rozhovorů s blízkými a možnost návštěvy v kteroukoliv dobu, rozloučení se zesnulým, pieta, účast na pohřbu. S rodinou a praktickým lékařem je řešena i otázka převozu do nemocnice. **Máme podepsáno společné memorandum sdílené péče s mobilním hospicem Strom života, již jsme využili i v roce 2022 a spolupráce si vážíme. Se spoluprací seznamujeme i rodiny uživatelů v terminálním stádiu onemocnění a ve shodě s nimi předáváme odbornou péči zdravotníkům Stromu života.**

Vždy je nutné respektovat autonomii. Nikdy nezapomínáme, že objektem naší péče je lidská bytost. Vycházíme důsledně z individuálních přání a potřeb uživatelů. Zdůrazňujeme význam rodiny a nejbližších přátel uživatelů, nevytrháváme je z jejich přirozených sociálních vazeb, ale umožňuje jim, aby poslední období života prožili v důstojném a vlídném prostředí a ve společnosti svých blízkých, kterými může být rodina, přátelé nebo i pracovníci Domova. Nabízíme všestrannou účinnou oporu příbuzným a přátelům umírajících a pomáhá jim zvládat jejich zármutek i po smrti blízkého člověka.

BAZÁLNÍ STIMULACE JAKO BĚŽNÁ SOUČÁST PÉČE O UŽIVATELE

Bazální stimulace je koncept poskytující praktický návod, jak strukturovat péči o lidi s vrozenými, ale také za života získanými změnami v oblasti komunikace, hybnosti a vnímání. Proškolený personál zprostředkovává uživatelům vjemy a zkušenosti pomocí fyzické stimulace. Tuto metodu používáme tam, kdy verbální komunikace u uživatele již není možná. Pracovník při práci s uživatelem využívá masáže, částečnou či celkovou koupel. Bazální stimulace vede k prohloubení dýchání, redukci stavů neklidu a zmatenosti a také ke snížení svalového tonu uživatele.

Domov Příbor, příspěvková organizace

V roce 2021 absolvovali zaměstnanci základní i nástavbový kurz bazální stimulace hrazený z nadačního fondu ČEZ NEZISKOVKY. V průběhu roku 2022 proběhla dobrovolná supervize na základě požadavku organizace zaměřená nejen na kontrolu správného provádění konceptu, ale i motivačně na pracovníky. Společně s lektorkou a pracovníky jsme nastavili vysokou laťku, kterou chceme udržet i v dalších letech a úroveň posunovat ještě na vyšší úroveň. Bazální stimulace i ostatní činnosti od aktivizačních po terapeutické provádíme zodpovědně a s úctou k našim uživatelům.

5. POČTY A VĚKOVÉ SLOŽENÍ UŽIVATELŮ

Cílovou skupinu tvoří senioři nad 65 let, kteří jsou zcela nebo těžce závislí na pomoci jiné fyzické osoby a kteří jsou ohroženi nebo vystaveni sociální izolaci. V tabulce uvádíme počty uživatelů k 31. 12. 2022 s přiznaným **stupněm příspěvku na péči (dále PNP)**:

Stupeň závislosti	Uživatelů celkem	Z toho ženy	Z toho muži
Bez závislosti	0	0	0
I. lehká závislost	3	2	1
II. středně těžká závislost	7	6	1
III. těžká závislost	27	20	7
IV. úplná závislost	31	22	9
Celkem	68	50	18

Procentuální vyjádření: 26,5 % mužů, 73,5 % žen.

K 31. 12. 2022 nebyl žádný uživatel bez přiznaného příspěvku na péči a uživatelé s přiznaným 1. stupněm jsou osoby, které se ocitly ve vážné životní situaci a mají zažádáno o jeho navýšení.

Níže uvádíme graf rozdělení uživatelů, složení uživatelů podle věku (graf č. 1), věkové složení uživatelů (graf č. 2) a složení uživatelů podle okresů (graf č. 3).

Domov Příbor, příspěvková organizace

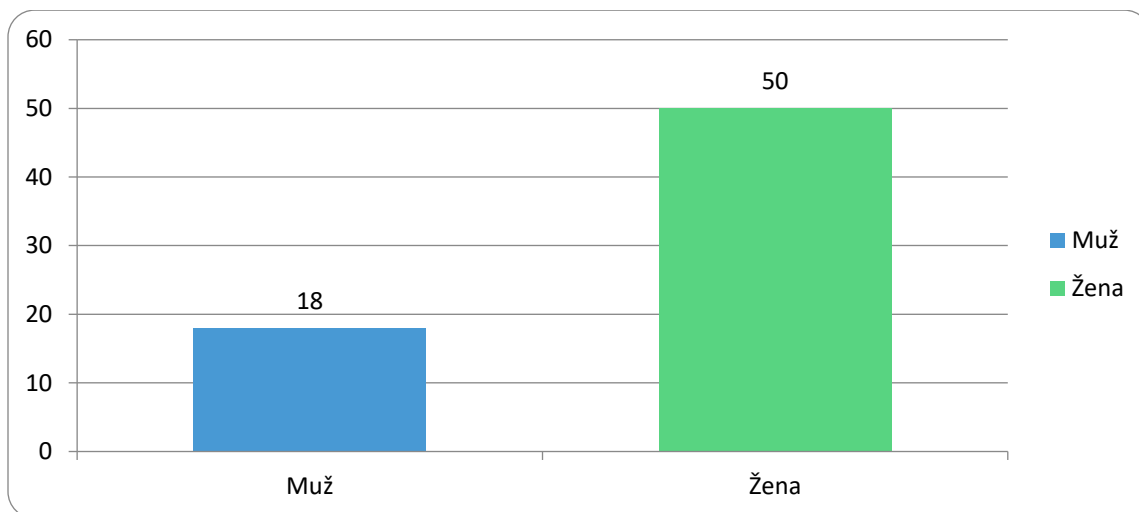

GRAF Č. 1 ROZDĚLENÍ UŽIVATELŮ

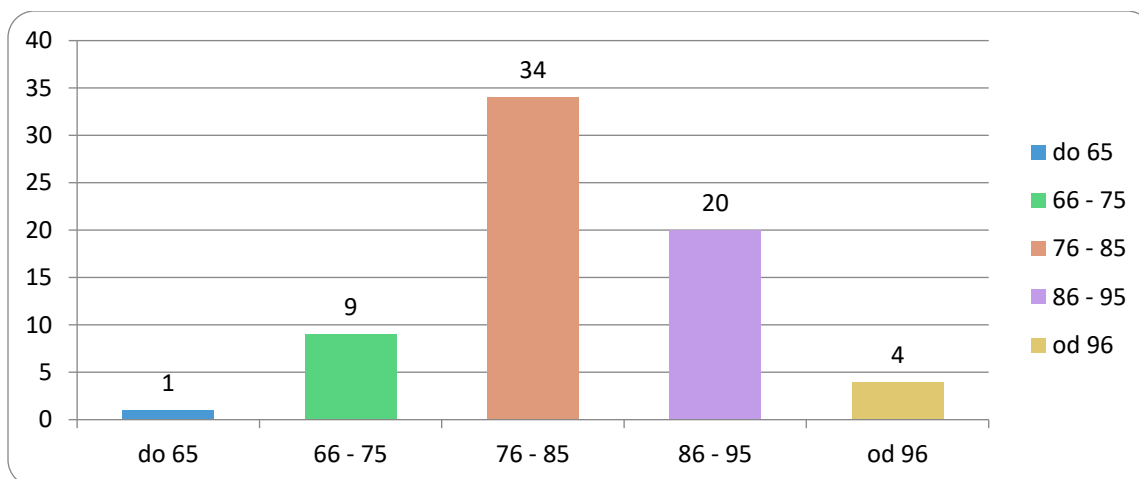

GRAF Č. 2 VĚKOVÉ SLOŽENÍ UŽIVATELŮ

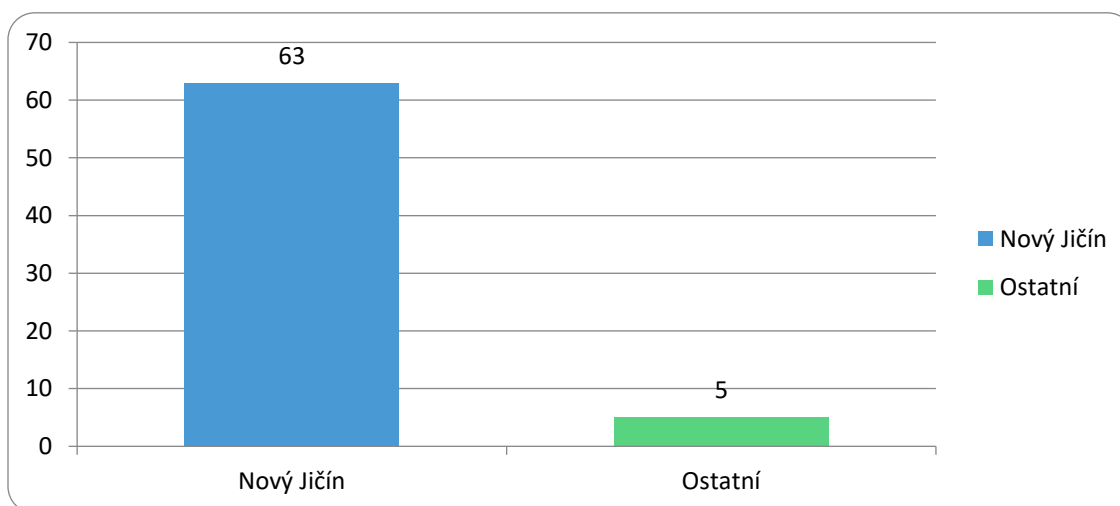

GRAF Č. 3 SLOŽENÍ UŽIVATELŮ PODLE OKRESŮ

6. PŘÍSPĚVKY NA PÉČI

Příjem PNP v roce 2018	8 114,97 tis.
Příjem PNP v roce 2019	7 965,95 tis.
Příjem PNP v roce 2020	8 236,86 tis.
Příjem PNP v roce 2021	8 605,60 tis.
Příjem PNP v roce 2022	11 912,12 tis.

PNP = příspěvek na péči

V roce 2022 bylo podáno **20 žádostí** o navýšení příspěvku na péči z důvodu změny zdravotního stavu. Zvýšení stupně závislosti bylo **přiznáno 13** uživatelům, zamítnuty 4 žádosti a k 31. 12. 2022 dosud v řízení 3 žádosti.

Počet podaných žádostí o PNP za rok 2022		PNP k 31.12.2022	
Podaných	20	1. stupeň	3
Přiznaných	13	2. stupeň	7
Nepřiznaných	4	3. stupeň	28
V řízení	3	4. stupeň	30

Rozdíl let 2021/2022 činí 3 306,52 tis. Kč ve prospěch roku 2022.

S věkovým složením uživatelů a zhoršujícími se zdravotními stavy vyžadujícími zvýšenou ošetrovatelskou péči dochází k pravidelnému přehodnocování potřebné péče a žádostem o přiznání vyššího příspěvku v Kč. Výše PNP se každoročně zvyšuje.

Výrazný nárůst oproti roku 2021 byl způsoben navýšením všech úrovní příspěvků na péči a přiznáním vyšších příspěvků na péči uživatelům v průběhu roku 2022.

Domov Příbor, příspěvková organizace

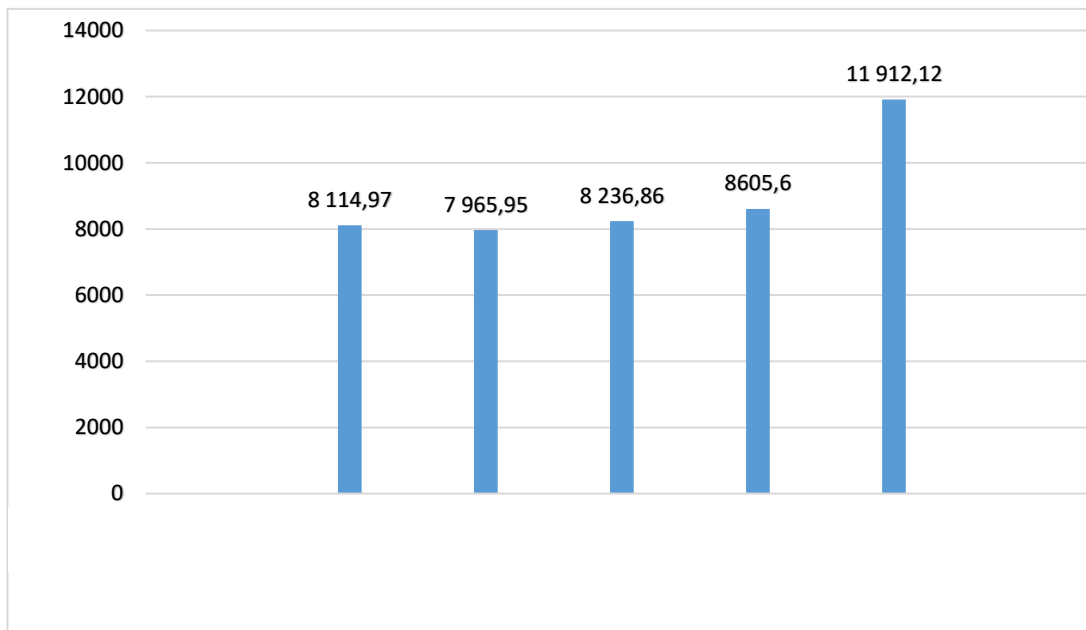

GRAF Č. 4 VÝVOJ PNP V LETECH 2018 - 2022

7. VÝŠE ÚHRAD ZA UBYTOVÁNÍ A STRAVU

Ke zvýšení úhrad za ubytování a stravu v roce 2022 jsme přistoupili k 1. 4. 2022 (strava) a k 1. 6. 2022 (ubytování), a to na základě vyhlášky č. 34/2022 Sb., kterou se mění vyhláška č. 505/2006 Sb., a kterou se provádějí některá ustanovení zákona o sociálních službách, ve znění pozdějších předpisů. Dle uvedené vyhlášky bylo možné od 1. 3. 2022 upravit, resp. navýšit ceny maximálních úhrad za poskytování služeb sociální péče z důvodu zvyšování nákladů na sociální služby, které bylo způsobeno vysokým nárůstem veškerých cen včetně energií, což se promítlo do celkových provozních nákladů vynakládaných na poskytování sociálních služeb.

Celková výše úhrad za ubytování činila 4 955,28 tis. Kč.

Celková výše úhrad za stravu činila 4 426,06 tis. Kč.

Současně se změnou výše úhrad za stravu jsme rozšířili nabídku odpoledních svačin o kvalitní mléčné výrobky, teplé večere a s výjimkou víkendu každodenní výběr ze dvou hlavních jídel. Manuál stravování a stolování byl k 31. 8. 2022 aktualizován a je závazný pro všechny zaměstnance stravovacího provozu. Většinu potravin nakupujeme prostřednictvím nákupního portálu Moravskoslezského kraje a doplňujeme nabídkou výrobků lokálních dodavatelů. Forma stolování a způsob podávání stravy volíme podle přání uživatelů a v letním období podáváme jednotlivcům oběd v zahradním altánu.

Členění v jednotlivých měsících roku 2022 uvádíme níže v grafu č 5.

Domov Příbor, příspěvková organizace

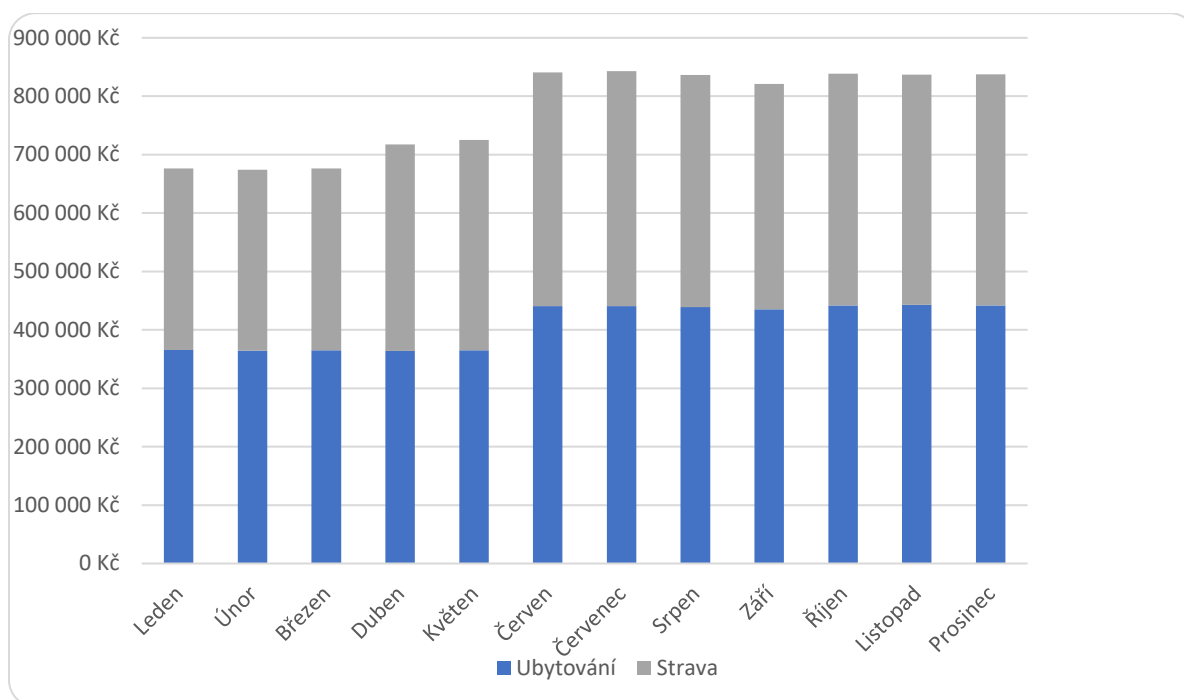

GRAF Č. 5 VÝŠE ÚHRAD UBYTOVÁNÍ, STRAVA

8. PŘÍJEM A POČTY ŽÁDOSTÍ

Akutní potřeba k 31. 12. 2022 - 25 žadatelů (rodina péči dlouhodobě nezvládá, žadatelům končí pobyt v LDN nebo na sociálním lůžku při LDN, akutní potřeba umístění hodna zvláštního zřetele, kdy se obvykle jedná o osaměle žijící osoby bez zázemí a nacházející se v nepříznivé životní situaci. Nejvíce žádostí evidujeme od osob žijících na území města Příbor (64) a Kopřivnice (34). V roce 2022 bylo přijato celkem 138 žádostí, vyřazeno 115 žádostí z důvodu umístění do jiného pobytového zařízení či úmrtí.

Do velkého počtu žádostí se promítají žadatelé, kteří chtějí vyřešit svou situaci pro ně životním rozhodnutím, a to podat si žádost do Domova. Tyto žádosti nejsou přijímány automaticky, vždy s potenciálním žadatelem probíráme a vysvětlujeme podmínky přijetí žádosti a pobyt v Domově obecně. Jejich rozhodnutí vychází z jejich momentální nepříznivé životní situace, v drtivé většině zhoršení zdravotního stavu nebo progresu chronického onemocnění. Podání žádosti částečně vyřeší obavu z budoucnosti (kdo se o ně postará) a psychicky selepší.

Zájemci mívají zpravidla podaných více žádostí i do jiných pobytových sociálních služeb. Vzhledem ke kapacitě Domova Příbor nemůžeme uspokojit ani ty zájemce, kteří mají podanou pouze jednu žádost, a doporučujeme i další alternativní možnosti využívání jiné sociální služby mimo pobytovou. Poskytujeme informace a kontakty a snažíme se nalézt řešení. Zájemci jsou zváni k návštěvě Domova, není výjimkou jejich účast na kulturní akci nebo účast na běžných aktivitách v průběhu týdne.

9. PERSONÁLNÍ SLOŽENÍ

V průběhu let jsme postupně vytvořili stálý pracovní tým pracovníků v přímé péči a tým provozních zaměstnanců. Níže v tabulce uvádíme pracovní pozice s uvedeným fyzickým počtem osob. K fluktuaci zaměstnanců nedochází a pracovní pozice jsou obsazeny až na výjimky stálými zaměstnanci. Pracovní smlouvy uzavíráme na dobu určitou s dobou trvání jednoho, dvou nebo tří let. K 31. 12. 2022 byl stálý počet ve výši 58 fyzických osob.

Přímá péče	32
Z toho Pracovník v sociálních službách (dá jen PSS)	27
Z toho PSS aktivizační	3
Z toho koordinátorka péče	1
Z toho vedoucí přímé péče	1
Sociální pracovníce	2
Zdravotní sestry	7
Z toho vedoucí ošetrovatelského úseku	1
THP pracovníci	5
Z toho ředitelka organizace	1
Z toho vedoucí provozně ekonomického úseku	1
Z toho účetní	2
Z toho zásobovač	1
Ostatní provozní zaměstnanci	12
Pracovnice prádelny	2
Kuchařky	4
Pracovnice úklidu	4
Údržbář	1
Domovník	1

Domov Příbor, příspěvková organizace

Počty pracovníků v přímé péči jsme i v roce 2022 navýšili o 1 aktivizačního pracovníka a částečný úvazek zdravotní sestry. S navýšením počtu zdravotních sester souvisí i navýšení výkonů účtovaných zdravotním pojišťovnám a poskytování lepší zdravotní péče.

Přímá péče	2021	2022
Vedoucí přímé péče	1	1
Vedoucí ošetrovatelského úseku	1	1
Sociální pracovnice	2	2
Pracovníci v sociálních službách	27	27
Zdravotní sestry	5	6
Koordinátorka péče	1	1
Aktivizační pracovníci	2	3

Pozn.: v přehledu pracovníků v sociálních službách je započítána zaměstnankyně zaměstnaná v rámci programu SÚPM (společensky účelného pracovního místa) ve spolupráci s úřadem práce. Pracovní smlouva byla se zaměstnankyní uzavřena na dobu určitou do 5/2023 a bude prodloužena o další období.

Zástupy za dlouhodobé nepřítomnosti jsou řešeny dohodami o provedení práce, dohodami o pracovní činnosti nebo pracovními smlouvami na dobu určitou. Organizační struktura je dostupná na webových stránkách organizace.

10. VÝZNAMNÉ AKTIVITY V ROCE 2022

Zkraje roku jsme se nacházeli v nelehké situaci, kdy nejen náš Domov, ale i společnost nadále pociťovala důsledky epidemie Covidu-19. Pro nás to znamenalo zavřené dveře pro návštěvy, veřejnost a celkové omezení chodu provozu a samotné aktivizace, která je uživatelům denním povzbuzením. Na úkor skupinových aktivit jsme se snažili maximálně věnovat uživatelům individuálně. Nabízeli jsme různé druhy rehabilitací, nácviky sebeobsluhy, tréninky paměti, četbu, poslech hudby, cestování za pomoci virtuálních brýlí, kontakt se zvířecími mazlíčky (andulky, morčata) ale také rozhovory s uživateli a zprostředkování komunikace s rodinnými příslušníky.

S příchodem jara se nám pomalu otevíraly možnosti a znova jsme mohli nabízet skupinové aktivity, které bývají pravidelně zařazovány do programu a těší se velkému zájmu. Jedná se o skupinová cvičení, čtenářské, hudební, pánské kluby, přednášky, kulturní akce, Kavárničky, tréninky paměti, Bingo, Pétanque, pečení, práce se zelení, tvoření s materiály, skupinové míčkování, vycházky do okolí. Mimo to k nám mohly zavítat konečně i děti z mateřských a

Domov Příbor, příspěvková organizace

základních škol, které nás svým vystoupením vždy dojaly. Nádherné vystoupení předvedl pěvecký soubor Valentin, oslavili úžasných 102 let paní Miroslavy Šikulové, vyzkoušeli si hraní na tibetské mísy, vyposlechli přednášku s promítáním o Příboře s místní kronikářkou a mnoho dalších zajímavých akcí.



V létě jsme pak našim uživatelům nabídli další porci zajímavých akcí. Sportovní hry juniorů a seniorů se nesly ve férovém zápolezení dětí se seniory v nejrůznějších dovednostních disciplínách a především došlo ke krásnému propojení napříč generacemi. Na něžnou notu nás naladil koncert při houslích a violoncellu, ochutnali jsme bylinkové čaje a různé druhy piva v rámci interaktivních přednášek, zazpívali si s cimbálovou muzikou a Lucií Zet při starých šlágrech a mnohokrát navštívili místní muzeum se zajímavými výstavami. V případě příznivého počasí jsme okusili bohoslužbu v místním kostele, zamířili do piaristických zahrad nebo jen tak na zmrzlinu a procházku do okolí. Hezkým zážitkem byla pro mnohé návštěva zámku v Kuníně s komentovanou prohlídkou. Díky bezbariérovosti jsme mohli tuto možnost dopřát i uživatelům imobilním, a to jednou v červenci a jednou v srpnu.

Domov Příbor, příspěvková organizace

Asi za největší událost loňského roku lze pak považovat akci s názvem „Z archivu Československé televize“ za aktivní účasti zaměstnanců i uživatelů na zahradě Domova. Jednalo se o secvičené, 90 minut dlouhé estrádní vystoupení v duchu starých scének ze 70. a 80. let minulého století. Nutno podotknout, že celé akci předcházela dlouhá příprava a velké nasazení všech zúčastněných, což vedlo nejen k tomu, že se akce zdařila na výbornou, ale také se stmelil kolektiv Domova.



Na podzim jsme třikrát zavítali do kulturního domu na ocenění příborských jubilatů při vystoupení skupiny Lam trio a při cimbálovce a shlédli večerní divadelní představení. Do Domova zavítaly opět děti ze základní školy, s nimiž jsme společně tvořili výrobky k dekoraci Domova. Konec kalendářního roku nabídkou akcí překypoval. Mikuláš, vánoční koncert pěveckého souboru Valentin, návštěva příborského muzea s přednáškou týkající se prožívání vánočních svátků v dobách dávno minulých, „Ježíškova vnoučata“ za přímé účasti dárců zapojených do akce, ocenění „přátel“ dobrovolníků za jejich činnost během celého roku. Domov se také dvakrát během prosincových dní prezentoval rukodělnými výrobky seniorů, a to v rámci Fortelného jarmarku v kulturním domě a vánočních trhů na náměstí. Úplný závěr roku nám zpříjemnil Lašský dechový orchestr souborem vánočních koled. Štědrý večer jako vždy nesl punc slavnostního dne a večere u slavnostně prostřeného stolu probíhala v duchu štedrovečerních tradic. Jak podotkli zaměstnanci a uživatelé – *byl to dobrý rok.*

Domov Příbor, příspěvková organizace



Uživatelé mají k dispozici týdenní přehled plánovaných aktivit na každém patře v aktuálním znění, který je zároveň publikován na webových stránkách a facebooku.

DEN	DOPOLEDNE	ODPOLEDNE
PO	10:00 – Jídelna – Skupinové cvičení	14:00 – Obývací pokoj – Hudební klub
ÚT	10:00 – Jídelna – Doplnovačka/Trénink paměti Pedikúra	14:00 – Jídelna – Tanec pro radost
ST	10:00 – Hobby dílna – Příprava materiálu na tkaní koberců	13:30 – Jídelna – Tanec pro radost společně s dětmi ze ZŠ Koprivnice
ČT	10:00 – Hobby dílna – Přesazování květin	14:00 – Jídelna – Mše
PÁ	10:00 – Jídelna – Hraní vědomostních her	14:00 – Hobby dílna – Příprava materiálu na tkaní koberců
SO, NE	Během celého dne se aktivity pro uživatele provádějí dle jejich přání a dle provozních možností pracovníků sociálních služeb, v Hobby dílně je připraven materiál k třídění na koberce.	

Pravidelné skupinové zájmové aktivity v roce 2022

1x měsíčně	<ul style="list-style-type: none">❖❖ Pečení – příprava občerstvení na kulturní vystoupení, hosty akcí, nebo samotné uživatele
	<ul style="list-style-type: none">❖ Práce s proutím
	<ul style="list-style-type: none">❖ Přednáška s promítáním (historie, geografie, příroda, osobnosti a další zajímavá témata)
	<ul style="list-style-type: none">❖ Mše svatá❖ Duchovní okénko s dobrovolnicí❖ Bingo
	<ul style="list-style-type: none">❖ Vrškovaná/Petanque❖ Kavárnička nebo jiné hudební vystoupení❖ Práce se zelení (sázení a přesazování květin a bylin)❖ Návštěva muzea/výstavy❖ Čtenářský klub s dobrovolnicí❖ Filmový klub
1x za 14 dní	<ul style="list-style-type: none">❖ Čtenářský klub❖ Hudební klub❖ Skupinové míčkování❖ Pánský klub/ Dámský klub❖ Hraní vědomostních her❖ Vzpomínkové okénko❖ Tanec pro radost❖ Canisterapie
1x až 2x týdně	<ul style="list-style-type: none">❖ Skupinové cvičení❖ Tvoření s materiály❖ Trénink paměti
	<ul style="list-style-type: none">❖ Příprava materiálu na tkaní koberců, tkaní na stavu – probíhá denně dle přání uživatelů v Hobby dílně

Pravidelných skupinových aktivit se účastní cca 60 % uživatelů sociální služby. Ostatním uživatelům jsou nabízeny individuální aktivity u lůžka v případě imobilních uživatelů upoutaných na lůžko nebo uživatelům, kteří se společných aktivit z nějakého důvodu neúčastní.

Individuální aktivizace v roce 2022

- ❖ **Povídání s uživatelem**, vzpomínkové aktivity, rozhovory
- ❖ Předčítání, poslech hudby, mluveného slova, zapůjčení knih nebo časopisů, činnosti na PC, společenské hry, zajištění koupě věcí pro individuální potřebu
- ❖ **Promítání s přednáškou, rozhovory z oblasti historie, geografie, přírody...**
- ❖ Činnosti s manipulačními pomůckami
- ❖ Trénink paměti na pokoji uživatele
- ❖ Trénink chůze, stoje, polohování, vysazování, vysazování za pomoci zvedáku
- ❖ **Individuální cvičení**
- ❖ Pohybové aktivity na motomedu, rotopedu nebo šlapadle
- ❖ Návčik sebeobslužných činností
- ❖ **Bazální stimulace, masáže, relaxační techniky**
- ❖ Kontakt se zvířetem (morčata, andulky, canisterapie)
- ❖ Míčkování
- ❖ **Virtuální cestování Kaleido**
- ❖ Práce se zelení (sázení, přesazování, výroba dekorací, pěstování bylinek...)
- ❖ Vycházky, pobyt na zahradě, terase, návštěva obchodu a veřejně dostupných služeb

Kulturní, společenské akce a výlety v roce 2022

LEDEN
ÚNOR

Akce z důvodu pandemie Covidu - 19 zrušeny

BŘEZEN	<ul style="list-style-type: none">❖ Zpívání při harmonice a kytáře
DUBEN	<ul style="list-style-type: none">❖ Vystoupení dětí ze ZŠ Gaudí Příbor – hraní na tibetské mísy❖ Vystoupení pěveckého sboru Valentin❖ Vystoupení dětí z MŠ Kamarád Příbor❖ Vycházky po okolí/ návštěva muzea
KVĚTEN	<ul style="list-style-type: none">❖ Přednáška muzejníků z Příbora „O čarovném kolovrátku“❖ Vycházka do okolí/ návštěva muzea❖ Promítání o Příboře s místní kronikářkou❖ Vystoupení dětí ze ZŠ Závěšice❖ Oslava 102. narozenin uživatelky p. M. Šikulové❖ Návštěva bohoslužby v kostele

Domov Příbor, příspěvková organizace

ČERVEN	<ul style="list-style-type: none"> ❖ Vycházky po okolí/návštěva muzea ❖ Sportovní hry mezi juniory a seniory ❖ Koncert při houslích a violoncellu ❖ Vystoupení dětí ze ZŠ Lubina
ČERVENEC	<ul style="list-style-type: none"> ❖ Zpívání při harmonice a kytáře ❖ Promítání s přednáškou o bylinkách spojeno s ochutnávkou čajů ❖ Výlet na zámek Kunín s komentovanou prohlídkou ❖ Vystoupení Cimbálové kapely „Tragáč“ ❖ Vycházky po okolí
SRPEN	<ul style="list-style-type: none"> ❖ Koncert starých šlágrů na zahradě ❖ Promítání o pivě, spojeno s ochutnávkou ❖ Výlet na zámek Kunín s komentovanou prohlídkou ❖ Návštěva muzea v Příboře/vycházky po okolí
ZÁŘÍ	<ul style="list-style-type: none"> ❖ „<i>Z archivu Československé televize</i>“ – retro vystoupení uživatelů a zaměstnanců ❖ Hudební vystoupení Kristiána Šebka z divadla Slunečnice Brno ❖ Seniorské odpoledne v kult. domě – vystoupení skupiny „Lam trio“
ŘÍJEN	<ul style="list-style-type: none"> ❖ Návštěva divadelního představení v kulturním domě
LISTOPAD	<ul style="list-style-type: none"> ❖ Seniorské odpoledne v kult. domě – vystoupení „cimbálovky“ ❖ Zpívání při harmonice a kytáře
PROSINEC	<ul style="list-style-type: none"> ❖ Ocenění dobrovolníků spojené s promítáním ❖ Vánoční jarmark v kulturním domě ❖ Mikulášské odpoledne ❖ Návštěva muzea v Příboře – přednáška „<i>Za dlouhých zimních večerů</i>“ ❖ Vánoční trh na náměstí ❖ Předávání vánočních přání od dětí ze ZŠ Floriana Bayera ❖ Vánoční koncert pěveckého sboru Valentin ❖ Vystoupení dětí ze ZŠ Lubina + společné tvoření výrobků ❖ Houslový vánoční koncert ❖ Předávání dárků v rámci projektu „<i>Ježíškova vnoučata</i>“ ❖ Vánoční posezení při harmonice ❖ Vystoupení Lašského dechového orchestru

AKTIVIZACE UŽIVATELŮ

Rehabilitace pod záštitou zdravotních sester u nás probíhá zejména u imobilních uživatelů. Zaměřili jsme se na mobilizaci na lůžku, kdy pomocí malých míčů procvičujeme horní a dolní končetiny. Aby uživatelé mohli dosáhnout svých přání moci se posadit a setrvat v této poloze nebo se postavit na nohy a provést pár kroků při přesunu do invalidního vozíku, je potřeba posílit svaly končetin pravidelně posilovat. Toto cvičení podporujeme i různými masážemi např. masáží chodidel s prvky reflexní terapie nebo relaxační masáží celého těla.

Masáž chodidel, pro hodně lidí velmi příjemná relaxace, si může člověk provádět sám nebo se svěřit do rukou maséra. Reflexní masáž osvěžuje tělo, pokožku, svaly a klouby, také posiluje nervy. Vyvolává blahý pocit zdravý a štěstí. Reflexní masáž vychází z čínské medicíny, provádí se na chodidlech, rukou, šíji, uších, zádech a v oblasti pánevní. Bylo zjištěno, že v chodidle je okolo 7000 nervových zakončení. Uživatelé je reflexní masáž velmi žádaná a snažíme se v každé volné chvíli jejich přání vyhovět.

Zásadní vliv má v oblasti prevence, protože nás upozorní na problém. Také se aplikuje při léčbě chronických problémů, kdy může organizmu navrátit rovnováhu. Cílem reflexní terapie je obnovení energie v těle člověka.

Při reflexní terapii působíme na reflexní body tlakem palce nebo ukazováčkem. Prsty můžeme provádět buď posilující masáž nebo tlumící masáž. U seniorů se doporučuje jen hlazení pokožky, protože jsou citlivější na bolest. Na chodidlech se zrcadí celé tělo člověka. Je tam mapa reflexních bodů vnitřních orgánů i pohybového aparátu.



U mobilních uživatelů využíváme tréninky chůze u vysokých chodítek, jízdy na motomedu, skupinového a individuálního cvičení. V této skupině uživatelů jsme se zaměřili na ty, co z nějakého důvodu aktivity odmítají. Např. uživatel, který je nevidomý, aktivitám se vyhýbal a říkal „co bych tam dělal, když nevidím“, bylo vysvětleno, že jedině, co mu chybí je zrak, ale ostatní smysly mu fungují. Není tak důvod zavírat se do pokoje. Uživatel začal navštěvovat tréninky paměti, přednášky a účastní se i skupinového cvičení, u kterého více slovně popisujeme prováděný cvik a nahradíme jeden smysl druhým.

Dále u těchto uživatelů probíhají tréninky chůze s vysokými chodítky vedoucí k posílení dolních končetin i posílení pomocí motomedů. Můžeme také uživatele vertikalizovat pomocí závěsného systému ve zvedacím zařízení a podpořit je v tréninku chůze v případech, kdy mají obavy z pádu.

Domov Příbor, příspěvková organizace

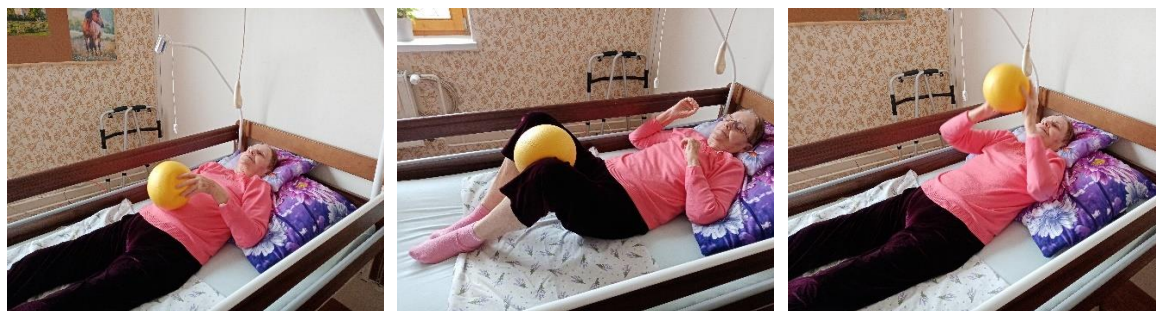

Virtuální realita Kaleido - toto zařízení užíváme od jara 2021. Uživatelé mohou procestovat různá místa v České republice i ve světě, aniž by opustili svůj pokoj nebo lůžko. Pro většinu uživatelů je dle jejich hodnocení příjemný pocit znovu se ocitnout na místech, kde byli za svého mládí, poznat nové lokality, kam si přáli v minulosti vycestovat, avšak neměli podmínky pro absolvování těchto cest. Virtuální realitu používáme jako aktivitu doplňkovou, kdy je na jedno cestování doporučen jeden výlet. Četnost využívání se oproti roku 2021 snížila, a to z důvodu absence covidových omezení nebo proto, že nejsou zvyklí na nové možnosti spojené s neuchopitelnou virtuální realitou.

Pracovnice pracuje s vytipovanými uživateli, kteří chtějí a jsou schopni virtuální výlet s radostí prožít. Těmto uživatelům výlety pravidelně měníme i podle jejich zájmu. První rok fungování brýlí jsme měli hrazen z nadačního fondu ČEZ NEZISKOVKY 2021.



Tanec pro radost – pohybová aktivita, která přináší radost. Pracovnice se nechala inspirovat mistrem Peterem Veletou M.A., Ph.D., zakladatelem pohybové a taneční metody Exdase. Touto psychomotorickou terapeutickou metodou pomáhá seniorům, lidem s demencí a lidem upoutaným na invalidní vozík. Poté absolvovala vzdělávací program Pohybové aktivity pro seniory a tělesně postižené, aneb tanec ve specifických podobách, u MgA, et BcA Hany Strejčkové, DiS. Stručný průběh aktivitou:

Uživatelé jsou rozděleni na dvě skupiny podle formy fyzického nebo kognitivního hendikepu. Jedná se o aktivitu, jejímž prostřednictvím můžeme se seniory s demencí snadno navázat kontakt, pobavit se a komunikovat s nimi jinou formou než jsou obvyklé verbální metody. Senioři jsou v sedu na židli nebo vozíku. Do rytmu hudby pohybují pažemi, podupávají, tleskají. Někteří potřebují dopomoc. Používáme orffovy nástroje a rolničky, jimiž chraстíme do rytmu. Velmi oblíbený je „tanec“ se šátky na známý valčík Na krásném Modrém Dunaji. Také si užívají cvičení „jízdu na koni“ při melodii z filmu Vinnetou.

Pro seniory s Alzheimerovou chorobou nebo jinou formou demence je důležité zachování dlouhodobé paměti a paměťových linek. Díky hudbě, tanci, reminiscence a celkové pozitivní atmosféře je možné vrátit lidi, kteří měli rádi hudbu a tanec do doby, kdy navštěvovali taneční hodiny a umožnit jim prožít radostné chvíle.

Cvičení začíná nádechem do nosu a výdechem ústy, uvědomění si obličeje, rukou a nohou hlazením, které si provádějí sami nebo s dopomocí. Potom následuje „tančení na hudbu“ v délce 30 minut. Aktivitu se zúčastňují i uživatelé s rozsáhlým omezením hybnosti, přesto se snaží pohybovat a každý, byť sebemenší náznak pohybu je pro ně důležitý a projevují z něho

Domov Příbor, příspěvková organizace

radost. Po cvičení pracovníce s uživateli probírá, jak se cítí, povídají si a vzpomínají na první plesové šaty, na taneční, na odpolední čaje apod. Senioři jsou uvolnění, usměvaví a spokojení. U některých pozoruje zlepšení hybnosti, někteří začali sami jíst lžící, jsou komunikativnější. Někteří se více sblížili, radostně se zdraví a mávají na sebe.

S druhou skupinou probíhá cvičení podobně. Jen si cviky a písničky více pamatují a užívají si pohyb. Po cvičení v délce 30 minut zpívají písničky a když slova vypadnou, nahlídnou do připravených zpěvníků. Jedná se o aktivizační metodu pro seniory bez prvků jakékoliv infantilizace s jasným cílem čeho chceme dosáhnout jako profesionálové a jaké pocity a radost aktivita zprostředkuje uživatelům. Samotnou přípravu nelze podcenit, zejména u osob s onemocněním demencí a Parkinsonovou chorobou.



Vzpomínkové okénko – reminiscence, využití vzpomínek v práci se seniory. Schopnost aktivně si vybavovat vzpomínky patří k základním vlastnostem lidské psychiky. Při vzpomínání vstupují staré paměťové stopy do vědomí člověka a ten má tak možnost znovu prožívat události svého života. Jde o ožívání minulosti v představách, při vyprávění příběhů či při kreativní činnosti. Základními tématy pro vzpomínání volí pracovníce ty, které připomínají stadia životního cyklu. Důležité jsou podněty, které vyvolávají vzpomínky a jejich samotná příprava.

Vůně a chutě – pachy koření, květiny, seno, kosmetické přípravky.

Vizuální – fotografie, dokumenty, film.

Zvukové – známé písně, znělky, reklamy, básně, zvuky



Zpracované téma je promítáno ve společenské místnosti skupince uživatelů, kdy se uživatelé podle chuti zapojují do diskuze a společně vzpomínáme. Reminiscenční aktivita je vhodná pro zdravé seniory, ale i pro ty, kteří mají určitý handicap. U seniorů s Alzheimerovou chorobou nebo demencí jiného typu se zaměřujeme na dlouhodobou paměť a společně tvoříme strom života – *rodokmen*. Pracovnice spolupracuje i s rodinnými příslušníky, kteří ochotně dodají fotografie uživatele, napíší krátký životopis a jména předků. Tyto informace aktivizační pracovníci pomáhají k hlubšímu poznání a pochopení uživatele. Získává tak podněty k dalším vhodným aktivitám.

Dámský klub – volně navazuje na *Vzpomínkové okénko*, kdy se jednou za měsíc uživatelky scházejí a čtou říkanky a verše napsané uživatelkou paní Zuzkou Šterbovou. Příjemnou atmosféru doplní občerstvení, káva a minerálka.

Každá dáma má prostor na vyprávění, probíráme a hodnotíme události, které se udály za měsíc v Domově. Dámy tak mají prostor lépe se poznat a popovídat. Aktivita zachovává u seniorek společenské cítění a chování.



Domov Příbor, příspěvková organizace

Akademie třetího věku – pokračuje bez přestání již několik let a postupně přibývá počet přednášek i posluchačů. V roce 2022 proběhly dvě přednášky mimo prostory Domova Příbor, a to v prostorách klubu seniorů. Výčet témat je rozsáhlý a společně s mnohdy dobovou fotodokumentací představuje pro uživatele i reminiscenční terapii. Každý tematický okruh je koncipován zhruba na 50 až 70 minut mluveného slova a projekce. Za tímto časovým úsekem je však schována velice dlouhá cesta v podobě podrobné a pečlivé přípravy, v řádu tisíců hodin práce ve chvílích volna. Jednotlivé bloky během přednášky jsou doplněny o fotografie, obrázky, portréty osobností, nákresy, mapky, citace, úryvky, ukázky a samozřejmě nechybí velký a čitelný text pro klienty, kteří mají sluchový handicap, ale číst svedou. Snažíme se, aby promítání bylo zajímavé, pestré, poutavé, občas okořeněné nějakou veselou příhodou, pověstí, pikantností, aby udrželo pozornost a zájem každého posluchače, který se rozhodl tuto aktivitu navštívit.

Letem světem českou historií, Třídění odpadu ,Větrné mlýny v ČR, Bylinky, Hrady a zámky Novojičínka, Zapomenutá krajina Oderských vrchů, Církevní památky Příbora a okolí, Krásy moravských hradů, Krásy českých hradů , Skvosty mezi českými mosty, Přemyslovci na českém trůně, České země v letech 1306 – 1526, České země pod nadvládou Habsburků, Moravská pohoří a hory, Česká pohoří a hory, Zajímavosti Kopřivnice a okolí, Jak se vařilo pivo a ochutnávka piva, O víně, Rybníky a přehrady ČR, Zbojníci, hrdinové a lupiči, Beskydy a další.



PŘÍMÁ PÉČE

V roce 2022 se zaměstnanci zúčastnili akreditovaných vzdělávacích programů i odborné stáží v mobilním hospici Strom života. Cílem školení byla osvěta ve zvyšování standardu kvality v přímé péči a provozu sociálních služeb, somatické projevy dlouhodobé stresové zátěže, dospělost a stáří v kontextu potřeb klientů a zaměstnanců v pomáhajících profesích.

Velkým přínosem byla i stáž v mobilním hospici, kde zaměstnanci měli možnost být u přímého doprovázení klienta hospice v domácím prostředí, komunikaci pečujícího a zdravotnického personálu s umírajícím a paliativní péči v praxi.

Paliativní péče, důstojné doprovázení umírajících a spolupráce s mobilním hospicem Strom života byla v loňském roce jednou z hlavních priorit zařízení.

Velká pozornost byla věnována taky konceptu Bazální stimulace (dále jen BS), kdy jsme úspěšně obhájili certifikát Pracoviště pracující s Bazální stimulací pod dohledem certifikované lektorky Mgr. Hedviky Borýskové, která mj. vyzdvihla vysokou úroveň hygieny, zachování důstojnosti

Domov Příbor, příspěvková organizace

a rituálů mezi pečujícími a uživateli při koupeli dle konceptu BS a v neposlední řadě dodržování zásad používání pracovních pomůcek.

Zaměřili jsme se také na týmovou spolupráci aktivizačních pracovníků, pracovníků v přímé péči a zdravotních sester při realizaci BS a rehabilitačních cvičení, o které uživatele projeví velký zájem. V příštím roce proto plánujeme proškolení všech pracovníků v základech rehabilitační péče a uspokojili tím více individuálních potřeb a přání klientů.



Pozn.: Uživatelka s pracovníci v sociálních službách při perličkové masáži dolních a horních končetin spojených s reflexní masáží – pracovnice se zaměřuje na provádění relaxačních i reflexních masáží a je k výkonům plně kompetentní.

Zaměstnanci využili taky možnosti skupinové i individuální supervize, která má v naší organizaci díky letité spolupráci se supervizorkou kladnou odezvu.

U klientů, kterým zdravotní stav zcela neumožňuje vyjádřit své individuální potřeby a přání, je kladen důraz na komunikaci s rodinou. Komunikaci s rodinami věnujeme značnou pozornost a plníme tak i jednu ze zásad organizace Domov Důstojnost **Rodina** Respekt. Pomáhá nám poznat důležitá přání, potřeby, popřípadě stížnosti uživatelů. S pomocí rodiny pak můžeme uživatelům lépe porozumět, najít řešení a poskytnout kvalitní individuální péči ve všech oblastech.

Uživatele i rodinné příslušníky informujeme o možnosti individuálních schůzek nebo pravidelného telefonického kontaktu.

Profesionální a kvalitní péči lze poskytovat pouze při úzké spolupráci všech úseků. Velký důraz je kladen na spolupráci zejména úseku přímé péče, sociálních pracovníků a zdravotních sester. Již od podání žádostí do zařízení je důležitá propojenost daných úseků při vyhodnocení možnosti přijetí, posouzení zdravotního stavu (zda je žadatel naší cílovou skupinou a zda jsme schopni zajistit odpovídající zdravotní péči).

V případě sociálního šetření, které vyžaduje přítomnost zdravotnického personálu, se společně se sociální pracovníci účastní i vedoucí přímé péče a v nepřítomnosti vedoucí přímé péče vedoucí ošetrovatelského úseku.

Po přijetí žadatele do zařízení pokračuje spolupráce vedoucí přímé péče a vedoucí ošetrovatelského úseku, vyhodnocují se možná rizika, komunikuje se s rodinou, praktickým i odborným lékařem a nastavuje se kompletní individuální péče.

Domov Příbor, příspěvková organizace

Vedoucí přímé péče je k dispozici všem pracovníkům přímé péče a je vždy informována o sebemenším zhoršení zdravotního stavu uživatele. Komunikuje se zdravotním úsekem a rodinou, případně vyhodnocuje další péči o uživatele a zahájení paliativní péče.

11. PLÁNOVANÉ PROJEKTY

V oblasti zvyšování kvality budeme pokračovat v nastavené ošetrovatelské péči a přímé obslužné péči poskytované pracovníky v sociálních službách. Zaměříme se na fyzioterapii a pořízení speciálního přístroje podporujícího mikrocirkulaci krve a lepšího prokrvení orgánů, dalšího rozšiřování speciálních antidekubitních matrací s tichým provozem a vysokou kvalitou, pracovníci budou proškoleny v rehabilitačních technikách nad rámec běžně v pobytových službách realizovaných. Předpokládaný termín – září 2023. Rádi bychom oslovili případného sponzora/sponzory, který by investoval peníze do smysluplného léčebného programu dostupného i pro domovy pro seniory. V oblasti vzdělávání zaměstnanců budeme pokračovat v nastavené strategii (4 pilíře vzdělávání) - demence, hybnost, paliativní péče, bazální stimulace.

Z benefitů zachováme semináře zaměřené na prevenci syndromu vyhoření, manipulativní techniky, nově zavedeme kurz sebeobrany.

Ze stavebně technických projektů plánujeme výměnu vzduchotechniky a gastrozařízení v kuchyňském provozu, která by měla ušetřit cca 30 % energie díky energeticky úspornějším spotřebičům, výhledově do roku 2025/226 oprava automatické přečerpávací stanice a instalace fotovoltaických panelů. V roce 2024 proběhne modernizace plynové kotelny. Uvedené investiční akce budou mít dopad kromě energetických úspor i na technické zhodnocení budovy, moderní a levnější provoz. Spolu s výměnou původních zářivek realizované v roce 2022 za energeticky úsporná LED svítidla bude budova splňovat z velké části náročná kritéria energetických úspor.

V součinnosti Moravskoslezského kraje a města Příbor se jeví reálně možnost získání pozemku ve vlastnictví města a prodloužení zahrady Domova. Předpokládaná doba převodu pozemku, zpracování projektu nové zahrady a jeho realizace – 2023/2025.

Z dobrovolnické činnosti bychom vyzdvihli spolupráci s neziskovou organizací ADRA, dobrovolnické centrum Frýdek-Místek, která se po covidových letech opět rozběhla a podařilo se získat nové dobrovolníky pravidelně za uživateli docházejícími. Také supervize a komunikace s pracovníky ADRA a spolupráce obecně je ku prospěchu a přináší radost všem zúčastněným stranám.



12. HOSPODAŘENÍ ORGANIZACE

Organizace je pověřena výkonem služeb v oblasti zajištění poskytování sociálních služeb podle zákona č. 108/2006 Sb., o sociálních službách, ve znění pozdějších předpisů, v souladu s rozhodnutím o registraci. Uvedené služby jsou vykonávány v režimu závazku veřejné služby. Za výkon těchto služeb organizaci náleží vyrovnávací platba, která nepřesáhne výši čistých nákladů vynaložených při plnění sociální služby – domovy pro seniory.

Domov Příbor hospodařil s vyrovnaným hospodářským výsledkem a v tabulce uvádíme nákladovou a výnosovou stránku hospodaření.

Přehledy a srovnání roku 2021 a roku 2022 uvádíme v tabulce nákladů a výnosů a porovnání graficky (v tis. Kč):

		2021	2022
NÁKLADY CELKEM (ÚČTOVÁ TŘÍDA 5XX)		42 585,71	41 239,77
Spotřeba materiálu	501	2 794,86	3 317,26
Spotřeba energie	502	1 256,19	1 235,54
Opravy a udržování	511	1 572,77	2 456,18
Cestovné	512	2,99	5,73
Náklady na reprezentaci	513	6,37	11,04
Ostatní služby	518	1 159,89	1 524,72
Mzdové náklady	521	23 989,85	22 422,86
Zákonné sociální pojištění	524	7 868,29	7 366,27
Jiné sociální pojištění	525	95,51	91,56
Zákonné sociální náklady	527	1 537,70	1 127,15
Jiné sociální náklady	528	0,00	0,00
Jiné daně a poplatky	538	2,35	3,05
Jiné pokuty a penále	542	5,00	0,00
Prodaný materiál	544	0,00	0,00
Manka a škody	547	0,00	0,00
Ostatní náklady z činnosti	549	8,26	22,55
Odpisy dlouhodobého majetku	551	821,43	781,38
Tvorba a zúčtování opravných položek	556	0,00	0,00
Náklady z vyřazených pohledávek	557	0,00	0,00
Náklady z drobného dlouhodobého majetku	558	1 464,25	874,48
Náklady vybraných místních vládních inst. na transfery	572	0,00	0,00
Daň z příjmů	591	0,00	0,00

Náklady celkem (účtová třída 5xx) - srovnání roků 2021 a 2022

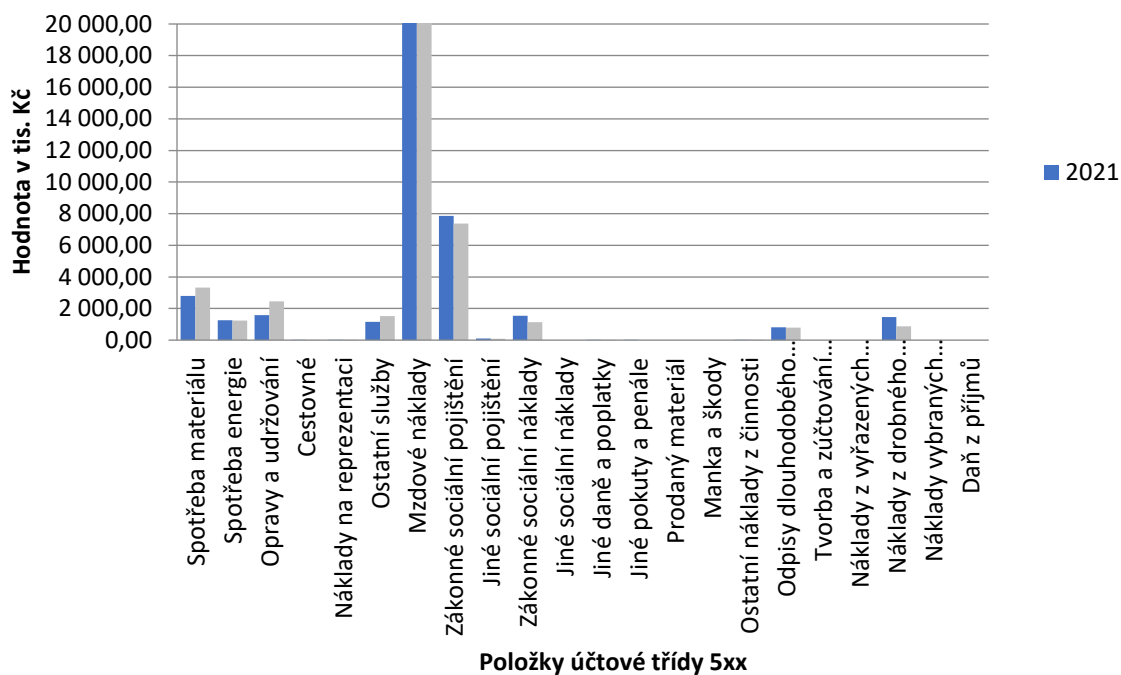

Výnosy celkem (účtová třída 6xx) - srovnání roků 2021 a 2022

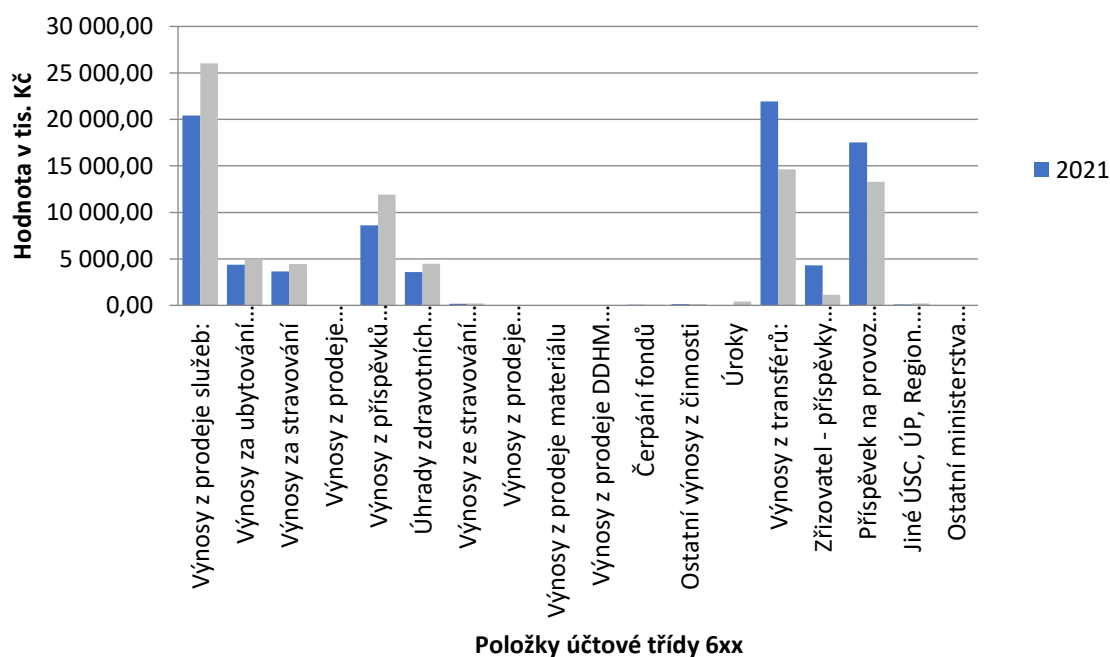

Domov Příbor, příspěvková organizace

		2021	2022
VÝNOSY CELKEM (ÚČTOVÁ TŘÍDA 6XX)		42 585,71	41 239,77
Výnosy z prodeje služeb:		20 428,00	26 017,41
Výnosy za ubytování a pobyt		4 383,43	4 955,28
Výnosy za stravování		3 655,12	4 426,06
Výnosy z prodeje fakultativních služeb	602	25,28	25,13
Výnosy z příspěvků na péči		8 605,61	11 912,12
Úhrady zdravotních pojišťoven		3 572,07	4 486,02
Výnosy ze stravování - zaměstnanci		182,43	211,28
Výnosy z prodeje služeb - ostatní		4,06	1,52
Výnosy z prodeje materiálu	644	0,00	0,00
Výnosy z prodeje DDHM kromě pozemků	646	0,00	3,90
Čerpání fondů	648	65,58	52,83
Ostatní výnosy z činnosti	649	143,72	123,12
Úroky	662	0,00	424,09
Výnosy z transférů:		21 948,41	14 618,42
Zřizovatel - příspěvky na provoz a dotace		4 300,00	1 140,00
Příspěvek na provoz (UZ 13305 -z kap. 313 MPSV)	672	17 529,12	13 276,00
Jiné ÚSC, ÚP, Region. Rada		109,00	192,13
Ostatní ministerstva a fondy		0,00	0,00
Výnosy z transférů - ostatní		10,29	10,29

V nákladové části oproti roku 2021 došlo k nárůstu spotřeby materiálu o 18 %, nárůstu oprav a udržování o 56 %, snížení spotřeby energie o 10 %, zvýšení nákladů na ostatní služby o 31 % a snížení mzdových nákladů o 9 %.

V roce 2022 došlo oproti roku 2021 k navýšení výnosů za ubytování a pobyt o 13 %, k navýšení výnosů za stravování o 21 %, k navýšení příspěvků na péči o 38 %, k navýšení úhrad zdravotních pojišťoven o 25 %.

MAJETEK POŘÍZENÝ V ROCE 2022

Celková hodnota majetku **874 480,25 Kč** (3 tis. – 40 tis.za kus), ceny jsou uvedeny za celkové počty kusů.

třídíč odpadu - bílá skříňka	3 ks	12 000,00
křeslo zelené	2 ks	10 600,00
křeslo fialové	2 ks	13 400,00

Domov Příbor, příspěvková organizace

stůl šachovnicový	1 ks	8 000,00
brýle pro virtuální realitu	1 ks	39 000,00
počítač DELL - dar IRESOFT	1 ks	24 200,00
speciální matrace CuroCell	1 ks	39 950,00
skříňový nástavec	1 ks	5 365,00
vestavěná skříň	1 ks	8 214,00
skříňový nástavec	1 ks	5 735,00
skříňový nástavec	1 ks	8 954,00
skříňový nástavec	2 ks	11 152,00
vestavěná skříň	2 ks	16 568,00
skříň policová s příčkou	1 ks	12 039,50
skříň šatní s tyčí	1 ks	12 385,50
skříňka pod lednici	1 ks	9 326,50
kontejner - 3 zásuvky	1 ks	7 544,50
jídelní stůl	1 ks	7 866,50
skříňka nad stůl	1 ks	5 869,50
nářezový stroj	1 ks	17 545,00
kyslíkový koncentrátor	1 ks	34 836,00
vysavač ULTRA PROFI 2	1 ks	19 990,00
koupelnová skříň do relaxační místnosti	1 ks	3 328,00
klimatizace	1 ks	36 070,10
monitor HP LCD	1 ks	3 890,00
mini stolní počítač	1 ks	25 178,00
mikrofon + stojan MUSIC CITY	1 ks	9 990,00
kuchyňská linka	1 ks	28 233,80
skříňka roletová větší	1 ks	23 408,32
skříňka roletová menší	1 ks	18 979,72
šatní skříň	1 ks	10 893,29
nástavec nad šatní skříň	1 ks	5 078,03
skříň na spisy větší	1 ks	11 337,36
nástavec na skříň na spisy větší	1 ks	4 787,63
skříň na spisy menší	1 ks	8 436,99
nástavec na skříň na spisy menší	1 ks	3 503,82
stolová sestava	1 ks	20 811,66
zrcadlo na dřevěné desce	1 ks	3 783,33
nástavec samostatný, výklopný	2 ks	10 315,78
termos nerez 10 l s kohoutem	4 ks	15 609,00
křeslo klozetové	2 ks	8 999,98
křeslo klozetové	2 ks	11 499,84
podpěra zad, omývatelný potah	4 ks	12 060,00
invalidní vozík START 1	1 ks	8 355,00
chodítka s deskou a brzdami	2 ks	12 999,60
antidekubitní matrace	6 ks	215 400,00
elektrické polohovací lůžko	1 ks	30 990,00

Domov Příbor, příspěvková organizace

Investiční akce nad 40 tis. Kč v celkové hodnotě 1 434 724,63 Kč

osobní vůz Škoda Octavia Combi1,5	1 ks	640 000,00
průchozí myčka nádobí WD6	1 ks	311 996,08

elektrický zvedák MAXI Move	1 ks	229 125,00
průmyslová sušička	1 ks	126 270,00
elektrický zvedák EVA včetně vaků	1 ks	127 268,00

Ostatní investiční akce a významné opravy

rekonstrukce koupelny	soubor	198 950,00
rekonstrukce otopných těles	soubor	112 557,40
zpracování PD vzduchotechniky	soubor	214 775,00
zpracování energetické studie	soubor	95 000,00
LED osvětlení	soubor	1 654 586,00

Zaměřujeme se dlouhodobě na pořizování speciálních antidekubitních matrací pro uživatele s tzv. pergamenovou kůží, prevenci i léčbu dekubitů, které po uložení uživatele na matraci díky počítači automaticky vyhodnotí jeho hmotnost a nastaví veškeré parametry pro optimalizaci tlaku. V roce 2021 jsme získali grantovou podporu a společně s několika dárci pořídili další kusy.

13. PODĚKOVÁNÍ SPONZORŮM A SPOLUPRACUJÍCÍM ORGANIZACÍM



Poděkování patří zřizovateli Moravskoslezskému kraji za poskytnutí příspěvku na provoz a dotace na projekt Dřevo jako přírodní materiál na rok 2023 ve výši 70 tis. Kč.

Městu Příbor za poskytnutí veřejné finanční podpory.

Městu Kopřivnice za poskytnutí veřejné finanční podpory.

V roce 2022 nás finančně podpořili:

Obec Rybí, Obec Skotnice, paní Jana Dokoupilová, Havířov, společnost 4 EVER s.r.o., Studénka, pan Ludvík Havrlant, Štramberk, paní Liduška Slaná, Tísek, Kapsima s.r.o., Pardubice, pan Ludvík Labuda, Olomouc, lékárna Arnika, Ostrava, s.r.o., paní Alena Gachová, Příbor, společnost Kamafin s.r.o., Ostrava, paní Věra Kotrcová, Příbor, společnost INA s.r.o. Příbor a další dárci, kteří si nepřáli být zveřejněni.

Velice si vážíme jakékoliv pomoci finanční, ale i přízně a krásné dlouhodobé spolupráce s Domovem Sv. Anny ve Studénce, mobilním hospicem Strom života v Novém Jičíně, neziskovou společností ADRA ve Frýdku-Místku, paní Liduškou Adamcovou z Příbora, klubem seniorů v Příboře, pěveckým sborem Valentin v Příboře, pěveckým sborem Ondráš v Příboře a panem Pavlem Machničem z Mošnova.

II. PŘÍLOHA KE ZPRÁVĚ O ČINNOSTI PŘÍSPĚVKOVÉ ORGANIZACE ZA ROK 2022

1. POPIS ZAŘÍZENÍ

Samotný areál příspěvkové organizace je umístěn v klidné lokalitě města Příbor na ulici Masarykově 542, 742 58 Příbor. Pro zachování dostupnosti služeb a obchodů jsou podmínky díky poloze náměstí, zastávek MHD, městského úřadu, parku a nedalekým obchodům ideální. Budova Domova Příbor stojí na konci slepé ulice a okolí tvoří pouze rodinné domy a zahrady.

V těsné blízkosti zahrady je vybudována nová frekventovaná pozemní komunikace dálnice D48. Hlučnost je snížena instalací protihlukových stěn a do jisté míry i díky vzrostlým stromům. Vizí nejbližších let je prodloužení zahrady směrem k protihlukové stěně, výsadba vzrostlejších stromů a vybudování odpočinkového místa s výhledem na budovu. Se záměrem souvisí celková úprava venkovního prostranství s cílem zachování stávajících zahradních budov a doplnění zahradním nábytkem.

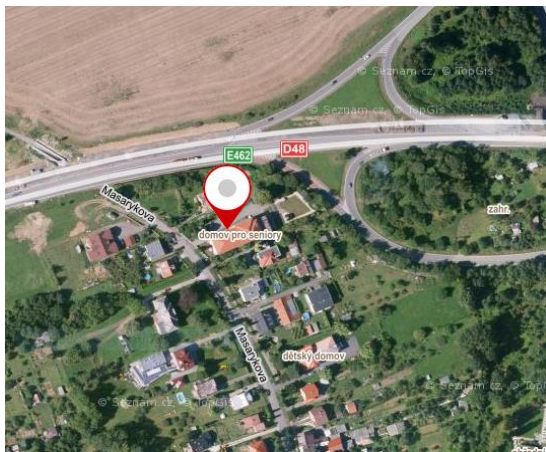

Po kolaudaci budovy je od roku 2020 organizace Domov Příbor zahrnuta do **kategorie zařazení B**, kam spadají moderní zařízení, jejichž prostředí a podmínky bydlení splňují

Domov Příbor, příspěvková organizace

požadavky na poskytování kvalitní sociální služby. Uživatelé využívají jednolůžkové a dvoulůžkové pokoje s vlastní koupelnou a WC nebo společnou s jiným pokojem. Společné prostory umožňují uživatelům trávení času dle jejich přání a individuálních potřeb. Na všech nadzemních podlažích je kuchyňka a menší obývací kout s knihovnou. Požárně bezpečnostní řešení budovy je v souladu s legislativou a budova je zařazena do kategorie se zvýšeným požárním nebezpečím. Tomu odpovídá technické zajištění a prevence požáru, a to napojením elektrické požární signalizace na centrální pult požární ochrany. Požární hlásiče jsou umístěny ve všech místnostech a na všech podlažích včetně technických a úklidových místností.



Do budovy lze vstoupit třemi vchody – hlavním vchodem z hlavní cesty, zadním vchodem v blízkosti evakuačního výtahu a evakuačním výtahem. Pro zásobování je určen zvláštní vstup označený jako služební vchod – pouze pro personál.

Po technické stránce je budova zařazena do energetické kategorie B, méně úsporná, což je dáno jednak původními dřevěnými euro okny a jednak zateplením z roku 2000. Nová část budovy díky velkým skleněným oknům a výtahu umožňuje plnit úsporná opatření a není nutné v dotčených částech vytápět. Energetický audit je plánován na rok 2023.

2. CHARAKTERISTIKA POSKYTOVANÉ SOCIÁLNÍ SLUŽBY

Sociální službu poskytujeme seniorům starších 65 let, kteří vzhledem ke svému věku nejsou schopni samostatně ani prostřednictvím jiných sociálních služeb dlouhodobě zajišťovat své životní potřeby a mohou být vystaveni nebo ohroženi sociální izolací. Sociální izolací jsou ohroženy rovněž osoby, které částečně zvládají péči o vlastní osobu, ale jejich zdravotní stav neumožňuje kontakt s přirozeným prostředím. Žadatelé o pobytovou sociální službu bývají osoby umístěné ve zdravotnickém zařízení nebo jsou uživateli jiné, nevyhovující, sociální služby neumožňující kontakt s rodinou z důvodu vzdálenosti nebo sociální služby, která již nemůže poskytnout službu v požadovaném rozsahu, například terénní služby. Žadatelé jsou rovněž fyzické osoby, které dosud žijí v domácím prostředí a zdánlivě pobytovou sociální službu nepotřebují – jsou schopni v omezeném režimu a s pomocí rodiny nebo jiné sociální služby žít ve svém přirozeném prostředí. Podáním žádosti je pro tyto lidi pomyslnou berličkou a úlevou a pokud zhodnotíme potřebnost jako oprávněnou, žádost přijmeme.

K 31. 12. 2022 jsme poskytovali sociální službu 50 ženám a 18 mužům, a to pomoc při zvládnutí běžných úkonů péče o vlastní osobu jako je pomoc při oblékání a svlékání, pomoc při přesunu

Domov Příbor, příspěvková organizace

na lůžko nebo invalidní vozík, vstávání z lůžka, vertikalizaci, pomoc při podání jídla a pití, pomoc v prostorové orientaci či samostatném pohybu. Výčet dle § 49 zákona č. 108/2006 Sb., o sociálních službách - poskytnutí ubytování, poskytnutí stravy, pomoc při zvládnutí běžných úkonů péče o vlastní osobu, pomoc při osobní hygieně nebo poskytnutí podmínek pro osobní hygienu, zprostředkování kontaktu se společenským prostředím, sociálně terapeutické činnosti, aktivizační činnosti, pomoc při uplatňování práv, oprávněných zájmů a při obstarávání osobních záležitostí.

Specifika pobytové sociální služby poskytované Domovem Příbor, příspěvková organizace:

Práce s uživateli s onemocněním demencí.

Bazální stimulace jako součást každodenní péče.

Kvalitní ošetrovatelská a lékařská péče včetně rehabilitačního cvičení v rámci odb. 913.

Podpora kognitivních funkcí.

Dobře sestavený individuální plán na základě potřeb, přání, pozorování, biografie a zdravotního stavu uživatele.

Péče o zaměstnance.

Budování značky organizace – public relations.

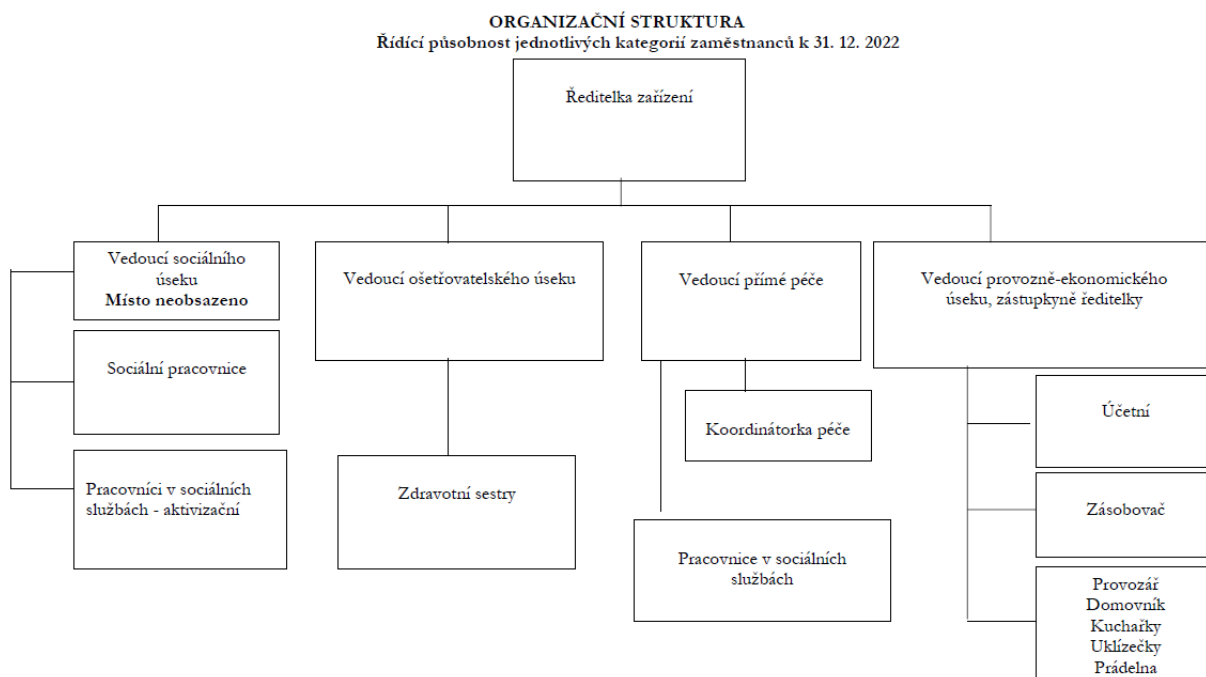

Organizační struktura a charakteristika úseků k 31. 12. 2022

Sociální úsek zabezpečuje veškerou agendu vyplývající ze zákona č. 108/2006 Sb., o sociálních službách. Sociální pracovníce vykonává podle § 109 zákona o sociálních službách cílené sociální šetření u osob nacházejících se v nepříznivé sociální situaci, posuzuje individuální potřeby osob,

Domov Příbor, příspěvková organizace

provádí společné plánování a hodnocení. Zabezpečuje sociální agendy včetně řešení sociálně právních problémů, provádí sociálně právní poradenství, analytickou, metodickou a koncepční činnost v sociální oblasti. Zpracovává, reviduje a aktualizuje standardy kvality poskytované péče, dbá na dodržování standardů všemi zaměstnanci. Je zodpovědná za kvalitu poskytované sociální služby. V organizace pracují na plný úvazek dvě sociální pracovnice, z toho jedna je součástí týmu komunitního plánování města Příbor a koordinátorkou dobrovolníků neziskové organizace ADRA.

Úsek přímé péče tvoří pracovnice a pracovníci v sociálních službách (dále PSS). Poskytují přímou obslužnou péči, podporují u uživatelů soběstačnost při běžných denních činnostech, poskytují pomoc při osobní hygieně a oblékání. Podporují uživatele při upevňování základních hygienických a pracovních návyků a spolupracují na posilování jejich sociálních a společenských kontaktů. Pracují na pozici klíčových pracovníků, vedou záznamy o průběhu služby, úzce spolupracují se sociálními pracovníci, koordinátorkou péče a ostatními členy multidisciplinárního týmu v oblasti individuálního plánování a hodnocení. Kompetence PSS se liší od jejich zařazení do platové třídy uvedené v Katalogu prací a specifik v pracovních náplních.

Vedoucí přímé péče aktivně spolupracuje s rodinami uživatelů, jejich blízkými a opatrovníky. Pružně reaguje na změny, navrhuje řešení vzniklých situací, vzdělávání se oblasti fyzioterapie, úzce spolupracuje s ošetrovatelským úsekem. Je zodpovědná za kvalitu poskytované služby v oblasti přímé péče v rozsahu stanoveném ředitelkou organizace včetně realizace konceptu bazální stimulace, rehabilitační cvičení, personální oblast, vedení týmu, spolupráce se sociálními pracovníci při sociálním šetření před umístěním žadatele do Domova, aktualizuje pracovní postupy v přímé péči a spolupodílí se na tvorbě a aktualizaci ošetrovatelských postupů. Podřízenými zaměstnanci jsou pracovnice a pracovníci v sociálních službách a koordinátorka péče. Zastupuje vedoucí ošetrovatelského úseku v době její nepřítomnosti a je členkou multidisciplinárního týmu v rámci hodnocení kvality poskytované sociální služby dle standardu kvality č. 15.

Ošetrovatelský úsek tvoří registrované zdravotní sestry, tzv. nelékařský zdravotní pracovník, zařazené do 10. platové třídy. Poskytují zdravotní péči od pondělí do pátku v době od 6:00 do 21:00, v sobotu a neděli od 6:30 do 18:30. Mimo tuto dobu je pracovnice v režimu pohotovosti – na telefonu do 22:00 hodin. Noční směny zajišťují pracovnice v sociálních službách. Podávání léků máme legislativně ošetřeno v souladu s platnými předpisy. Uživatelé mohou zůstat registrováni u svých praktických lékařů, registrace u jiného praktického lékaře není nutná. Odborná vyšetření jsou zajištěna na specializovaných odděleních ve zdravotnických zařízeních. Zdravotní sestry na základě ordinace lékaře vykonávají léčebnou rehabilitaci v rámci odbornosti 913, kterou je možné vykazovat zdravotním pojišťovnám. Odborná vyšetření jsou zajištěna na specializovaných odděleních ve zdravotnických zařízeních, nejčastěji na poliklinice Thérapon a s. v Kopřivnici, u lékařů specialistů a nemocnici v Novém Jičíně. Od února 2022 jsme zahájili spolupráci s lékařkou, která dochází do Domova 1 x týdně a vyřešila tak problém s dostupností zdravotní péče bez nutnosti převozu uživatelů. Větší část uživatelů této možnosti využila a primární péče je zajišťována v Domově.

Provozně ekonomický úsek zajišťuje celkovou hospodářsko-ekonomickou agendu domova. V čele stojí vedoucí provozně ekonomického úseku, která řídí a koordinuje jednotlivé provozy, údržbu, stravování a zásobování, prádelnu, úklid. Zároveň je zástupkyní ředitelky. Organizuje a řídí správu majetku, pokladní službu, zajišťuje statistiku a výkaznictví, archivační službu.

Domov Příbor, příspěvková organizace

Zabezpečuje ekonomickou agendu financování provozu, personalistiku a mzdové účetnictví. Součástí úseku je stravovací provoz zajišťující přípravu a výdej stravy uživatelům včetně dietního stravování. Zásobování a stravování je zajištěno pověřenou pracovníci, která není vedoucím zaměstnancem, je však oprávněna organizovat, řídit a kontrolovat práci jiných zaměstnanců podle § 124 Zákoníku práce. Oblast BOZP a PO zajišťuje externí firma včetně pravidelného školení zaměstnanců, školení a přezkoušení řidičů referentských vozidel a zpracování vnitřních směrnic PO a BOZP v souladu s platnou legislativou.

3. UŽIVATELÉ SLUŽBY

Schválená kapacita zařízení pro rok 2022 - **68 uživatelů**.

Celkový počet uživatelů k 31. 12. 2022 a jejich rozdělení (viz tabulka):

Rozdělení uživatelů k 31. 12. 2022, počty dle:		Počty uživatelů			Z toho nově přijatých		
		Ženy	Muži	Celkem	Ženy	Muži	
3.3.1 Pohlaví		50	18	68	12	8	
3.3.2 Věk	rozpětí	65,9 - 102,6	66,7 - 92,8	65,9 - 102,6	65,9- 96,9	66,9- 92,2	
	průměr	84,5	78,2	82,8	81,1	79,4	
3.3.3 Stupeň závislosti	osoby bez závislosti	-	-	-	-	-	
	I lehká závislost	2	1	3	1	-	
	II středně těžká závislost	6	1	7	1	1	
	III těžká závislost	20	7	27	7	3	
	IV úplná závislost	22	9	31	3	4	
3.3.4 Typ postižení	3.3.4.1 osoby s mentálním postižením	lehké	-	-	-	-	-
		střední	1	1	2	-	-
		těžké	-	-	-	-	-
		hluboké	-	-	-	-	-
	3.3.4.2 osoby s kombinovaným zdravotním postižením (tělesné + mentální postižení), osoby bez psychiatrické diagnózy	-	-	-	-	-	
3.3.4.3 osoby se zdravotním postižením (i kombinovaným) a s psychiatrickou diagnózou	-	-	-	-	-		
3.3.4.4 osoby s psychiatrickou diagnózou	27	5	32	-	1		
3.3.5 Osoby se závislostí na alkoholu, jenž neodpovídají cílové skupině služby		-	-	-	-	-	
3.3.6 Mobilita	bez omezení pohybu	4	3	7	-	-	
	s částečným omezením	25	9	34	8	3	
	s úplným omezením pohybu	21	6	27	4	5	

Domov Příbor, příspěvková organizace

Obložnost v roce 2022 činila: 97,69 %

Počet evidovaných zájemců o službu ke dni 31. 12. 2022: **celkem 181**

z toho: **124 žen**

57 mužů

Průměrná čekací doba na umístění je průměrně 12 měsíců. U akutní potřeby umístění se čekací doba zkracuje podle počtu uvolněných míst na **2–4 měsíce**.

S podanými žádostmi se během celého roku pracuje, dle zjištěných aktuálních nových informací se přehodnocují a minimálně jednou ročně se aktualizují. Nejvíce žádostí evidujeme z okolních obcí (Příbor, Koprivnice, Štramberk).

4. PERSONÁL

Vzdělání	Počet pracovníků celkem		Počet pracovníků											
	Přepočtený stav (PS) ke dni 31.12. 2022	%	Přímá péče						Sociální pracovníci		THP		Ostatní	
			pedagogičtí pracovníci		pracovníci v sociálních službách		zdravotničtí pracovníci							
			1		2		3		4		5		6	
PS	%	PS	%	PS	%	PS	%	PS	%	PS	%	PS	%	
vysokoškolské	2,0	3,4	0,0	0,0	0,0	0,0	0,0	0,0	1,0	1,7	1,0	1,7	0,0	0,0
vyšší odborné	2,0	3,4	0,0	0,0	0,0	0,0	1,0	1,7	1,0	1,7	0,0	0,0	0,0	0,0
úplně střední	20,0	34,8	0,0	0,0	10,0	17,4	5,0	8,7	0,0	0,0	3,0	5,2	2,0	3,5
vyučen	31,3	54,4	0,0	0,0	22,5	39,1	0,0	0,0	0,0	0,0	1,0	1,8	7,8	13,5
základní	2,3	4,0	0,0	0,0	1,0	1,7	0,0	0,0	0,0	0,0	0,0	0,0	1,3	2,3
celkem	57,6	100,0	0,0	0,0	33,5	58,2	6,0	10,4	2,0	3,4	5,0	8,7	11,1	19,3

PS: přepočtený stav pracovníků ke dni 31. 12. 2022

5. PRÁCE S KVALITOU A VÝZNAMNÉ UDÁLOSTI ROKU 2022

V průběhu roku 2022 jsme se zaměřili na aktualizaci všech standardů kvality a vnitřních pravidel.

Standard č. 3 Jednání se zájemcem o službu

- Příloha 1. Informace pro zájemce
- aktualizace letáčku zařízení
- na stránkách Domova je k shlédnutí nová virtuální prohlídka, která umožňuje podívat se do zařízení i žadatelům, kteří nemají možnost přijet osobně
- Příloha 4. Zápis z osobního jednání s žadatelem

Domov Příbor, příspěvková organizace

Standard č. 4 Smlouva o poskytování sociální služby

- Upravili jsme informace v dokumentu Život v Domově, který je průvodcem našeho zařízení a je uživateli předán při podpisu smlouvy.

Standard č. 5 Individuální plánování

Díky týmové spolupráci koordinátorky individuálních plánů, pracovníků v sociálních službách, sociálních pracovníků a zdravotních sester se nám daří společně s uživateli vytvářet a hodnotit individuální plány skutečně podle jejich potřeb, přání a možností organizace. Plánování je základ fungování sociální služby a musí být v souladu se všemi oblastmi – průběh služby, stanovené cíle, rizika atd. Pracovníci přímé péče provádějí pravidelně zápisy o průběhu služby, z nichž vyplývá nová, obvykle vyšší, potřeba péče nebo nový cíl uživatele.

Na společných „předávkách“ si pracovníci přímé péče a zdravotní sestry vyměňují důležité informace z daného oddělení, které nepřítomní pracovníci přímé péče najdou zapsané v knize předávky směny.

Hodnocení péče o uživatele provádí klíčový pracovník 1x za 3 měsíce a co 6 měsíců se hodnotí plán péče tzv. A4 a nastavený individuální cíl. Půlroční hodnocení probíhá od listopadu 2022 v rámci multidisciplinárního týmu společně s uživatelem a přijme-li pozvání, pak i s rodinným příslušníkem nebo jinou osobou blízkou. V případě výrazného zhoršení zdravotního stavu uživatele, klíčový pracovník ve spolupráci s koordinátorem individuálních plánů a sociálním pracovníkem vytvoří nový plán péče tzv. A4 (jedná se o interní označení dokumentu).

Standard č. 15 Zvyšování kvality

K tvorbě hodnocení v rámci standardu č. 15 jsme na podzim 2022 využili nabídky odborného tématicky zaměřeného semináře, který byl s ohledem na cílovou skupinu pracovníků organizace šitý na míru. Kompetentní pracovníci se jedenkrát týdně ve složení sociální pracovník, koordinátorka individuálních plánů, zdravotní sestra, aktivizační pracovník, klíčová pracovníce schází a společně se zamýšlíme a hodnotíme společně s uživatelem nastavený cíl, a zda způsob poskytování sociální služby je v souladu s cíli poskytované sociální služby Domova Příbor a zásadami Domov, Důstojnost, Rodina, Respekt. V některých případech se nám daří dobrá spolupráce a komunikace klíčový pracovník – rodinný příslušník.

Pokud uživatel souhlasí, hodnocení poskytneme i osobě blízké. Jakákoliv zpětná vazba představuje posun a ukáže, zda v poskytování péče jdeme správným směrem.

Co vnímáme jako dobrou praxi a silnou stránku organizace (komunikaci, paliativní péči, adaptační období, aktivizační činnosti, akademii třetího věku, praxe studentů, ochranu práv uživatelů, dobrovolnictví).

– **komunikaci** již při prvním kontaktu (telefonicky, osobně, e- mailem) s rodinnými příslušníky a žadateli, který většinou nastává při podávání informací k podání žádosti. Zveme rodinné příslušníky i žadatele, pokud to zdravotní stav dovolí, aby se přišli do zařízení podívat a nabízíme prohlídku společných prostor. Dále nabízíme možnost zhlédnout virtuální prohlídku, která je uložena na našich internetových stránkách. Návštěvu Domova ze strany zájemců bereme jako nepodkročitelnou část jednání se zájemcem.

Domov Příbor, příspěvková organizace

Po podání žádosti a šetření sdělujeme rodinným příslušníkům, popř. žadatelům, aby nás kontaktovali v případě jakékoliv změny. Tyto telefonické kontakty jsou důležité pro budoucí navázání spolupráce při péči o jejich blízkého. Při přijetí uživatele do zařízení nabízíme rodinným příslušníkům možnost účastnit se společně společenských a kulturních aktivit, které zde pořádáme. Seznam týdenních aktivit je uveden na nástěnkách, ve výtahu a na webových stránkách je uveden měsíční program i aktuální program týdenní, který se automaticky zobrazí i na sociální síti FB.

- **nastavení paliativní péče**, kdy v případě výrazného zhoršení zdravotního stavu uživatele informujeme citlivě o této skutečnosti rodinu a umožníme jim tak doprovodit svého blízkého až do posledního okamžiku. Na detailech poskytované paliativní péče neustále pracujeme ve spolupráci s mobilním hospicem a ošetřujícím lékařem.

– **adaptační období** je období od nástupu nového uživatele do zařízení, do doby, kdy se jeví, že životní změnu zvládl a zvykl si. Je stěžejní být novému uživateli nápomocen, vyzorovat jeho obavy, nezlehčovat situaci a vytvořit prostor pro osobní klid (tj. nezahlcovat informacemi). Toto období je u každého jinak dlouhé. Díky sociálním šetřením již uživatel po příchodu do zařízení zná tváře minimálně dvě osoby (sociální pracovnice, popř. vedoucí přímé péče), na které se může s důvěrou obrátit. Adaptační období je klíčové pro vytvoření postojů k Domovu, a to jak uživatelů, tak i rodin.

Po celou dobu adaptace je naší prioritou s novým uživatelem být co nejvíce v osobním kontaktu, komunikovat, ptát se, jak se mu daří, jestli má vše, aby se cítil spokojeně. K možnému lepšímu průběhu adaptace nabízíme uživateli zájmové a společenské i individuální aktivity, které pořádáme. Průběh a hodnocení adaptace je zdokumentováno a stává se podkladem pro další plánování služby.

Důležitou součástí je spolupráce s rodinou nebo osobami blízkými a důvěra mezi všemi stranami.

– **promyšlené aktivizační činnosti** zaměřené na podporu kognice, hybnosti, reminiscenci, mobility včetně motoriky, prevenci deprese a úspěšné zapojení některých rodin do kulturních akcí. V září 2022 jsme uskutečnili druhý ročník společensko kulturní akce *Z archivu Československé televize*, která uživatele vtáhla do celé přípravy a hlavními aktéry byli oni.

Z šatníku našich babiček

Z archivu Československé televize



Domov Příbor, příspěvková organizace

- **Akademie třetího věku** formou přednášek, prezentace a promítání, kterou realizujeme v Domově i mimo v klubu seniorů v Příboře včetně publikační činnosti v časopise Sociální služby.

– **praxe studentů** vyšších odborných škol a vysokých škol, které zapojujeme do dotazníkových šetření a vytváříme databázi zájemců o práci nebo dobrovolníků.

– **ochranu práv uživatelů**, kterým zdravotní stav již nedovolí sám za sebe jednat, uzavírat smlouvy, přebírat finanční prostředky aj, řešíme s jejich rodinnými příslušníky možnost ustanovení opatrovníka dle §465 zákona č. 89/2012 Sb. ve věcech uzavírání smluv, nakládání s jejich finančními prostředky a jejich zastupování při jednáních.

V neposlední řadě dobrou praxi vidíme v dobrovolnících, kteří do zařízení pravidelně docházejí a bez jejich přítomnosti si nedokážeme některé společné akce představit. Kromě společných akcí, kam dobrovolníci dochází a pomáhají, máme dobrovolníky, kteří chodí pouze za určitým uživatelem. Ve několika případech se z dobrovolníka stal „nejlepší přítel“ a vysoká úroveň spolupráce se odráží i ve vztazích se zaměstnanci dobrovolnického centra ADRA ve Frýdku-Místku.

HODNOCENÍ DOTAZNÍKOVÉHO ŠETŘENÍ

Celkem vyplněno a vyhodnoceno 34 dotazníků (50% uživatelů). Cílovou skupinou byli respondenti pravidelně se účastnících aktivizačních činností. S dotazníky pracovala studentka v rámci povinné praxe, která byla nestranná a nemohla ovlivňovat odpovědi.

1) Úroveň přístupu aktivizačních pracovníků k uživatelům

úroveň	body
vysoká	29
dobrá	5
nedostačující	0

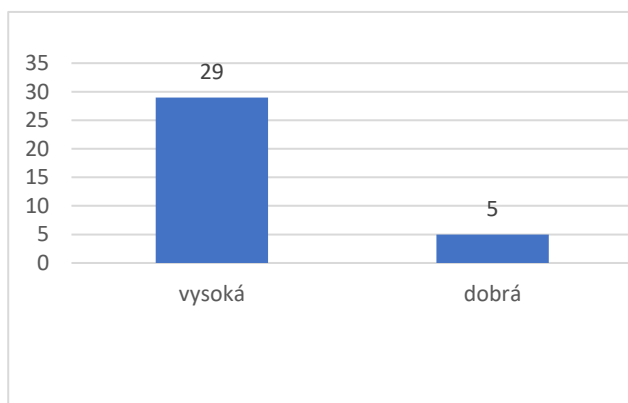

Domov Příbor, příspěvková organizace

2) Informovanost o aktivitách

způsob	body
osobně	34
plakát	8
bez informace	0

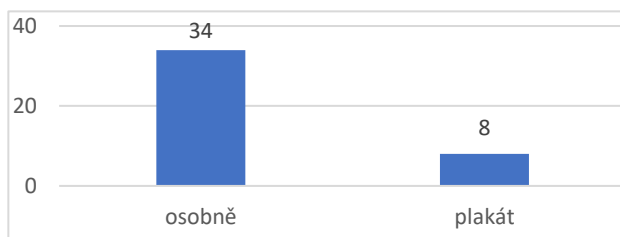

3) Skupinové aktivity a spokojenost

možnosti účasti	body
všech aktivit	15
pouze co mě baví	8
dle zdravotního stavu	15

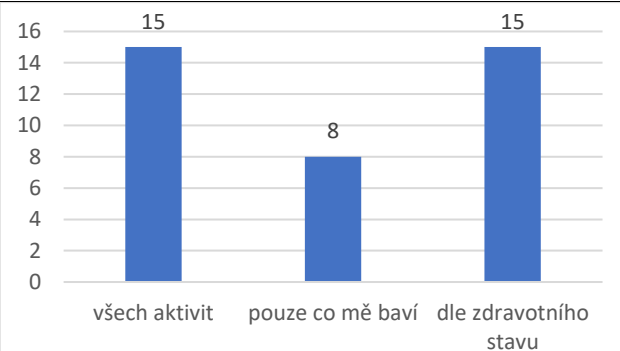

4) Vnímání délky skupinových aktivit uživateli

možnosti	body
akorát dlouhé	33
krátké	0
dlouhé	2
dle zdravotního stavu	1

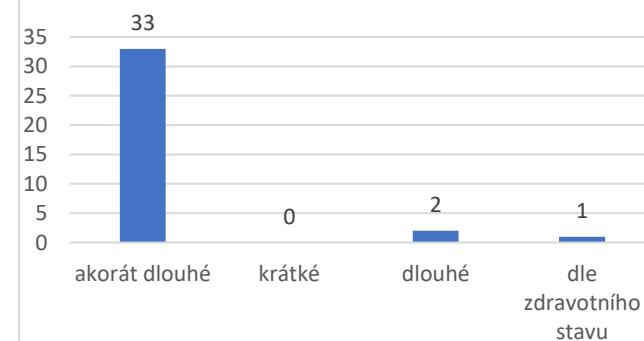

Domov Příbor, příspěvková organizace

5) Trénink paměti a spokojenost s obsahem "Doplňovaček"

obsah	body
každý si něco najde	27
je těžký	1
je lehký	2
nemůžu posoudit	6

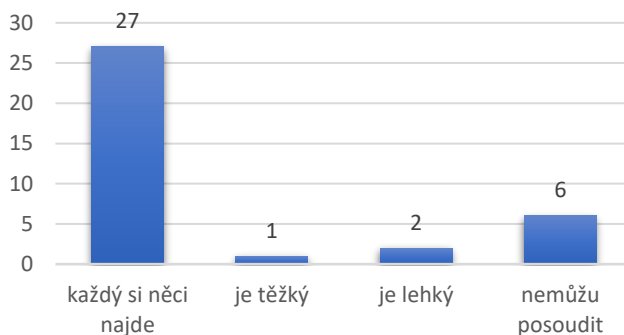

6) Spokojenost s kulturními a hudebními akcemi

spokojenost	body
pestré, akorát	29
nedostačující	6
neúčastním se	1

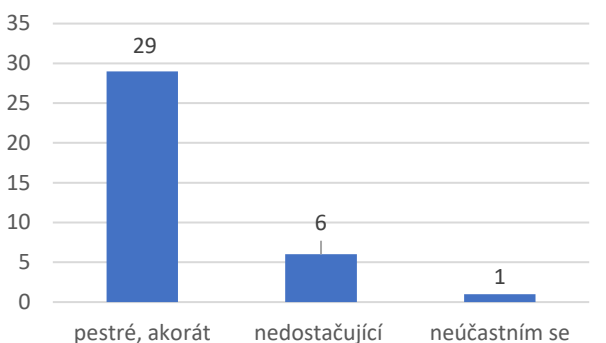

7) Využití individuálních aktivit

možnosti	body
nemám zájem vůbec	2
využívám pouze skupinové aktivity	19
ano využívám	15

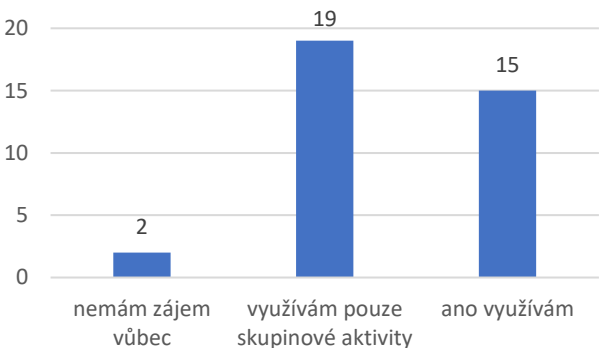

8) Individuální aktivity dle druhu

druh aktivity	body
trénink chůze	10
šlapadlo	2
četba	2
povídání si	2
masáže	1

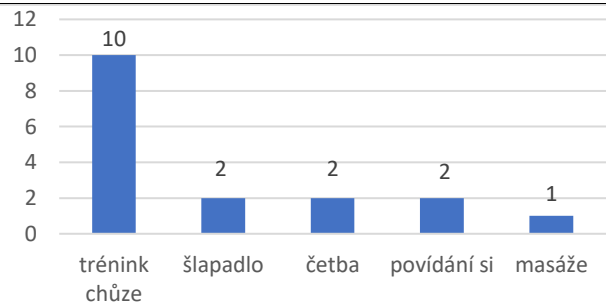

Domov Příbor, příspěvková organizace

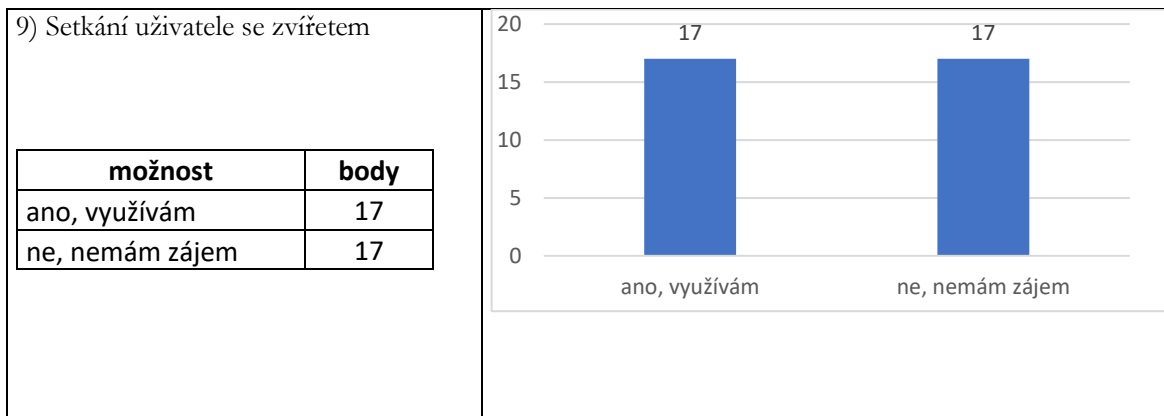

Zhodnocení: Nejvíce využívané aktivity dle oblíbenosti u uživatelů

- ❖ Kulturní akce, koncerty, kavárnička, vystoupení dětí
- ❖ Promítání s přednáškou, ochutnávkou
- ❖ Procházky, pobyty na zahradě, výlety
- ❖ Trénink paměti/doplňovačka
- ❖ Bingo
- ❖ Petanque, vrškovaná
- ❖ Skupinové cvičení a míčkování
- ❖ Vědomostní hry
- ❖ Bohoslužba, čtenářský/hudební klub, kontakt s zvířetem
- ❖ Příprava materiálu na tkaní koberců
- ❖ Pletení košíků
- ❖ Trénink chůze
- ❖ Relaxace, masáž, přesazování květin, povídání si, rozhovory
- ❖ Pánský klub, pískování, malování, práce se dřevem, tvoření

Jaká aktivita chybí a co by uživatelé uvítali:

- ❖ Rehabilitace, individuální cvičení, popovídání si, vyšívání, větší počet masáží, více cvičení

Domov Příbor v médiích 2022

LTV Příbor – vysílání je přístupné na www.youtube.com

- ❖ 2/2022 – „Vystoupení Lašského dechového orchestru“
- ❖ 23/2022 – „Promítání o Příboře“
- ❖ 26/2022 – „Soutěžení mezi juniory a seniory“
- ❖ 50/2022 – „Fortelný jarmark“
- ❖ 51/2022 – „Vánoční trh na městě“

Články v celostátním časopise „Sociální služby“

- ❖ 4/2022 – „Cestování s virtuálními brýlemi“
- ❖ 5/2022 – „Aktivizující metoda formou akademie třetího věku“

Domov Příbor, příspěvková organizace

- ❖ 9/2022 – „Elegantní 102letá seniorka“
- ❖ 12/2022 – „Retro estráda v Domově Příbor“

Články v měsíčníku města Příbora

- ❖ 2/2022 – „Aktivizace v Domově Příbor v r. 2021“
- ❖ 2/2022 – „Poděkování“
- ❖ 5/2022 – „Návštěva v Domově Příbor“ – zpráva z MŠ Kamarád Příbor
- ❖ 6/2022 – „102letá seniorka v Domově Příbor“
- ❖ 6/2022 – „Poděkování“
- ❖ 7/2022 – „V Domově Příbor mají klienti svou formu Akademie třetího věku“
- ❖ 7/2022 – „Soutěžní dopoledne juniorů a seniorů v Domově Příbor“
- ❖ 8/2022 – „Poděkování za krásný hudební zážitek“
- ❖ 10/2022 – „Společenská událost v Domově Příbor“

V roce 2022 jsme vytvořili nové propagační materiály a leták, který lépe reprezentuje naši organizaci.

POSILÁNÍ DOMOVA PŘÍBOR

Domov Příbor je poskytovatel zařízení rodinného typu. Nabízíme sociální služby seniorům, kteří je nemohou žít sami ve svém domácím prostředí, potřebují podporu a pomoc při zajištění důstojného způsobu života.

Přijímáme seniory od 65 let, kteří jsou zcela nebo téměř zcela nezávislí na pomoci jiné fyzické osoby a kteří jsou ohroženi nebo vystaveni sociální izolaci.

POSKYTUJEME

- Ubytování
- Čištění stravy
- Pomoc při zvládnutí běžných úkonů péče o vlastní osobu
- Pomoc při osobní hygieně nebo poskytnutí podnětů pro osobní hygienu
- Zprostředkování kontaktu se společenským prostředím
- Sociálně terapeutické činnosti
- Aktivizační činnosti
- Pomoc při uplatňování práv a při osazování osobních záležitostí

UBYTOVÁNÍ

v jednolůžkových a dvoulůžkových pokojích, z nichž většina má vlastní koupelnu nebo společnou koupelnu pro dva pokoje. Cena pokoje se odvíjí od jeho velikosti a umístění vlastní koupelny a WC.

ÚHRADA ZA UBYTOVÁNÍ - MĚSÍČNĚ	
Jednolůžkový	7345 Kč až 7520 Kč
Dvoulůžkový	6388 Kč až 6592 Kč

STRAVA

Zajišťujeme celodenní stravu odpovídající věku, osazení, národnostní etnoly a potřebám dietního stravování.

ÚHRADA ZA STRAVU - MĚSÍČNĚ	
Barčomská (beztlust)	5,962 Kč
Setina (plaster)	5,962 Kč
Dobrotická bez II. veštere	5,962 Kč
Dobrotická s II. veštere	6,236 Kč
Dobrotková	6,236 Kč

6. SOCIÁLNÍ PODMÍNKY UŽIVATELŮ

Celkový počet pokojů: **39**, z toho 10 jednolůžkových a 29 dvoulůžkových.

Celkový počet uživatelů: **68**, z toho 10 ubytovaných na jednolůžkových a 58 na dvoulůžkových pokojích.

Budova se skládá ze tří nadzemních podlaží a jednoho podzemního podlaží.

Domov Příbor, příspěvková organizace

1. podzemní podlaží – technická místnost vzduchotechniky, prádelna, mandlovna, sušárna, sklad potravin, sklad čisticích prostředků, šatna personálu, archiv, sklad nebezpečných chemických látek, pracovní dílna, v přistavované části je umístěna strojovna evakuačního výtahu a místnost pro návštěvy se vstupem ze zahrady.

1. nadzemní podlaží – pracoviště A určeno pro **11 uživatelů** ubytovaných na 8 pokojích, z toho je 5 pokojů jednolůžkových a 3 pokoje dvoulůžkové.

Vlastní koupelna s WC:	3 dvoulůžkové pokoje
Vlastní koupelna s WC:	1 jednolůžkový pokoj
Společná koupelna a WC:	4 jednolůžkové pokoje

2. nadzemní podlaží – pracoviště B určeno pro **26 uživatelů** ubytovaných na 15 pokojích, z toho jsou 4 pokoje jednolůžkové a 11 pokojů dvoulůžkových.

Vlastní koupelna s WC:	2 jednolůžkové pokoje
Vlastní koupelna s WC:	3 dvoulůžkové pokoje
Společná koupelna s WC:	2 jednolůžkové pokoje
Společná koupelna s WC pro dva pokoje:	8 dvoulůžkových pokojů

Pozn.: společná koupelna a WC pro 4 uživatele.

3. nadzemní podlaží – pracoviště C určeno pro **31 uživatelů** ubytovaných na 16 pokojích, z toho je 1 pokoj jednolůžkový a 15 pokojů dvoulůžkových.

Vlastní koupelna s WC:	4 dvoulůžkové pokoje
Společná koupelna s WC pro dva pokoje:	11 dvoulůžkových pokojů
Společná koupelna s WC pro dva pokoje:	1 jednolůžkový pokoj

Pozn.: společná koupelna a WC pro 4 uživatele nebo pro 3 uživatele v případě jednolůžkového pokoje.



MOŽNOST TRÁVENÍ VOLNÉHO ČASU

Společenské místnosti k dispozici uživatelům bez omezení doby a času:

Jídelna = společenská místnost, jedná se o multifunkční prostor pro přednášky, prezentace, skupinová cvičení, kulturní vystoupení, školení zaměstnanců. Vybavení – TV, krb, klavír, data

Domov Příbor, příspěvková organizace

projektor, počítač, mikrovlnná trouba, varná konvice, lednice, kuchyňská linka. Místnost umístěna v 1. nadzemním podlaží.

Obývací pokoj (vybavený jako retro místnost), TV, lednice, varná konvice, kuchyňka. Místnost umístěna v 1. nadzemním podlaží.

Kuchyňský kout s lednicí, k dispozici varná konvice, mikrovlnná trouba, knihovna s posezením, gramofonem. Umístění ve 2. nadzemním podlaží.

Hobby dílna – pracovní dílna s vybavením TV, mikrovlnná trouba, varná konvice, lednice. Místnost umístěna ve 3. nadzemním podlaží.

Dílna v 1. NP – k dispozici pracovní ponk, pilka za zpracování dýhy, bruska.

Venkovní areál – zahradní altán, lavičky i posezení, výsadba květin, kompostér, zahradní materiál a náčiní na pěstování rostlin.



Domov má zpracovaný environmentální program a na všech patrech umístěné kontejnery na třídění odpadu dostupné uživatelům i zaměstnancům.

7. STAVEBNĚ – TECHNICKÝ STAV OBJEKTU

Budova byla vyhodnocena dle Zásad pro stanovení úhrad v příspěvkových organizacích Moravskoslezského kraje poskytujících sociální služby a zařazena **do kategorie B**.

Hodnocení: „Do této kategorie jsou zařazena moderní zařízení, jejichž prostředí a podmínky bydlení splňují požadavky na poskytování kvalitní sociální služby. Uživatelům je zajištěno soukromí především v jednolůžkových a dvoulůžkových pokojích. Koupelny a WC jsou součástí pokojů či domácností. Společné prostory zařízení umožňují uživatelům služeb trávení času dle svých individuálních zájmů a potřeb i účast na běžných domácích činnostech“.

Domov Příbor, příspěvková organizace



V roce 2023 bude ve spolupráci s externím subjektem zpracována a podána žádost o dotaci z operačního programu životního prostředí (dále jen OPŽP) na výměnu vzduchotechniky a gastrozařízení kuchyňského provozu, který již nesplňuje technické požadavky na přípravu pokrmů a je energeticky náročný. Předpokládaná výše investice činí cca 7 000 tis. Kč. Z dalších významných investic projednaných se zřizovatelem a uvedených ve Fama+ uvádíme: rekonstrukci plynové kotelny, opravu opláštění automatické přečerpávací stanice, výhledově do dalších let možnou realizaci fotovoltaických panelů. Jedná se o investice v souladu se záměry Moravskoslezského kraje.

Plánované investiční a neinvestiční akce na rok 2022 a jejich realizace

- ❖ Zpracování studie proveditelnosti revitalizace zahrady, zahájení jednání ve věci prodloužení zahrady – probíhající akce.
- ❖ Nátěr dřevěného oplocení areálu – současně s revitalizací zahrady – probíhající akce.
- ❖ Nákup průchozí dvouplášťové energeticky úsporné myčky nádobí – realizováno, ukončeno.
- ❖ Oprava nebo výměnu vzduchotechniky a chlazení kuchyně – zpracována projektová dokumentace, v roce 2023 podána žádost o dotaci OPŽP.
- ❖ Zpracování studie proveditelnosti umístění fotovoltaiky – výhled do roku 2024/2025.
- ❖ Internet – řešení připojení k WIFI nebo rozvedení kabelů dle možností – realizace v roce 2023.
- ❖ Zhodnocení stavu ICT – počítače, připojení, up-grade SW – pořízeny nové počítače a licence na všechny počítače a notebooky.

8. STĚŽEJNÍ CÍLE K REALIZACI 2023

Webové stránky – od července 2022 nové splňující veškeré požadavky o přístupnosti a povinně zveřejňovaných informacích.

Pokračovat v procesu změny stolování, stravování, plánování a spolupráce s nutriční terapeutkou – v srpnu 2022 byl vytvořen standard stravování a stolování jako manuál pro zaměstnance kuchyně i pracovníky v sociálních službách.

Domov Příbor, příspěvková organizace

Udržet výnosy ze zdravotních pojišťoven ve výši roku 2021 – v roce 2022 se podařilo navýšit výkony o 25 %.

Navýšit o jednoho pracovníka v sociálních službách aktivizačního – od září 2022 obsazeny tři pracovní pozice.

Zpracovat přehlednou metodickou pomůcku týkající se standardů kvality pro všechny zaměstnance – zpracován nově manuál individuálního plánování, ostatní standardy byly aktualizovány.

Zpracovat jednoduchý manuál péče zahrnující i požadované činnosti klíčových pracovníků – vytvořeno.

Realizovat průběžné stáže v jiných typech sociálních nebo zdravotních zařízeních – stáže proběhly v mobilním hospici Strom života, kterých se postupně zúčastnily dle zájmu pracovnice v sociálních službách a zdravotní sestry. Stáže byly koordinovány vedoucí přímé péče.

VIŠE DO DALŠÍCH LET

Stěžejní cíle máme podrobně rozepsány v aktualizovaném rozvojovém plánu sociální služby z roku 2020, který v dlouhodobém horizontu naplňuje s ohledem na potřeby žadatelů z hlediska sociálního (prevence sociálního vyloučení nebo izolace) a z hlediska zdravotního (počínající forma demence, neurologické potíže, těžké chronické onemocnění).

Dlouhodobě se cíle nemění a jejich naplňování provádíme průběžně formou dalšího vzdělávání, hodnocení průběhu poskytované péče, pojmenování nedostatků, náměty na zlepšení a jejich zavedení do praxe organizace.

Optimalizace pobytové sociální služby ve smyslu dalšího vzdělávání v oblasti práce s uživateli s onemocněním demencí, spolupráce s odbornými lékaři.

Práce s riziky souvisí s výše uvedeným – rizika spojená s poskytováním přímé péče a jejich eliminace bez opatření omezujících pohyb nebo použití jiných restrikcí.

Strategické dlouhodobé plánování – personální oblast, další vzdělávání šité na míru organizaci – tzv. uzavřené kurzy, vzdělávání podle individuálních přání a potřeb zaměstnanců, psychologická pomoc a poradenství externími odborníky, vedení týmu.

Odborná péče – paliativní, bazální stimulace, životní příběh uživatele.

Adaptační doba – jedna z priorit poskytování sociální služby, komunikace s rodinou, záznamy, řešené zdravotní problémy.

Bazální péče v konceptu bazální stimulace, obhajoba Certifikátu v roce 2024/2025.

Personální oblast – udržovat stálý pracovní tým, naplňovat potřeby zaměstnanců v oblasti motivace, odborného růstu, uspokojování vnitřních potřeb a vytvářet pracovníkům dobré pracovní podmínky. Nadále spolupracovat se vzdělávacími institucemi a úřady práce v rámci rekvalifikačních programů a projektů.

Domov Příbor, příspěvková organizace

Investiční akce – výměna vzduchotechniky a modernizace prostředí kuchyně v roce 2024.

Opravy a udržování – rekonstrukce kotelny v roce 2023/2024.

Revitalizace a rozšíření plochy zahrady v roce 2024.

9. HOSPODAŘENÍ ORGANIZACE

Výsledek hospodaření k 31. 12. 2022 (tis. Kč):

	Náklady	Výnosy	Výsledek hospodaření
Hlavní činnost	41 239,77	41 239,77	0,00
Doplňková činnost	0,00	0,00	0,00
<i>CELKEM</i>	41 239,77	41 239,77	0,00

Návrh na rozdělení zlepšeného výsledku hospodaření (Kč):

Výsledek hospodaření za rok 2022	Z toho	
	převod do rezervního fondu	převod do fondu odměn
0,00	0,00	0,00

Výsledek hospodaření po jednotlivých druzích soc. služeb k 31. 12. 2022 (tis. Kč):

Druh sociálních služeb	Náklady	Výnosy	Výsledek hospodaření
Domovy pro seniory	41 239,77	41 239,77	0,00
Celkem	41 239,77	41 239,77	0,00

Závazné ukazatele na r. 2022 (Kč):

Závazný ukazatel na rok 2022	Výše (Kč)
------------------------------	-----------

Domov Příbor, příspěvková organizace

Příspěvek na provoz ÚZ 13305 – v rámci Podmínek dotačního Programu na podporu poskytování sociálních služeb pro r. 2022	18 000 000,00 (čerpáno 13 276 000,00)
Příspěvek na provoz ÚZ 205 – úhrada nákladů na odpisy	340 000,00
Příspěvek na provoz ÚZ 207 – dofinancování hlavní činnosti	800 000,00
Účelový investiční příspěvek do fondu investic – nákup motorového vozidla	640 000,00
Podíl mimotarifních složek platu 25 %	12,40 %
Výsledek hospodaření	vyrovnané, případně mírně přebytkové hospodaření za rok 2022

Hospodaření s peněžními fondy:

Název fondu	Stav (v tis. Kč)	
	k 1. 1. 2022	k 31. 12. 2022
Fond investic	3 127,23	2 819,86
FKSP	440,61	367,51
Rezervní fond	1 006,59	1 111,17
Fond odměn	116,11	116,11

Významné dary, sponzorství (tis. Kč):

Druh/účel	Celkem	Finanční	Věcný	Finanční	Věcný
		Rezervní fond		Fond investic	
Zvyšování kvality poskyt. služeb – antidekubitní matrace	15,00	15,00	0,00	0,00	0,00
Zvyšování kvality poskyt. služeb	10,00	10,00	0,00	0,00	0,00
Zvyšování kvality poskyt. služeb	4,00	4,00	0,00	0,00	0,00
Zvyšování kvality poskyt. služeb	4,00	4,00	0,00	0,00	0,00
Zvyšování kvality poskyt. služeb	2,00	2,00	0,00	0,00	0,00
Zvyšování kvality poskyt. služeb	1,58	1,58	0,00	0,00	0,00
Zvyšování kvality poskyt. služeb	30,00	30,00	0,00	0,00	0,00
Zvyšování kvality poskyt. služeb	25,00	25,00	0,00	0,00	0,00
Zvyšování kvality poskyt. služeb	3,00	3,00	0,00	0,00	0,00
Zvyšování kvality poskyt. služeb	5,00	5,00	0,00	0,00	0,00
Zvyšování kvality poskyt. služeb	3,00	3,00	0,00	0,00	0,00
Zvyšování kvality poskyt. služeb	5,00	5,00	0,00	0,00	0,00
Zvyšování kvality poskyt. služeb	5,00	5,00	0,00	0,00	0,00

Domov Příbor, příspěvková organizace

Zvyšování kvality poskyt. služeb	10,00	10,00	0,00	0,00	0,00
Věcný dar - počítač	24,20	0,00	24,20	0,00	0,00
Celkem	146,78	122,58	24,20	0,00	0,00

Investiční akce realizované v roce 2022 (tis. Kč):

Název akce	Zdroje					
	celkem	vlastní	zřizovatel	dary	jiné	
					částka	druh zdroje
Myčka nádobí WD6	312,00	312,00	0,00	0,00	0,00	0,00
Auto Octavia Combi Ambition 1,5 TSI 110kW	640,00	0,00	640,00	0,00	0,00	0,00
Elektrický zvedák MAXI MOVE	229,12	229,12	0,00	0,00	0,00	0,00
Průmyslová sušička T11	126,34	126,34	0,00	0,00	0,00	0,00
Elektrický zvedák EVA 450 EE	127,27	127,27	0,00	0,00	0,00	0,00
Zpracování gastro studie	68,97	68,97	0,00	0,00	0,00	0,00
Zpracování projektové dokumentace – VZT kuchyně	214,77	214,77	0,00	0,00	0,00	0,00
Celkem	1 718,47	1 078,47	640,00	0,00	0,00	0,00

Péče o spravovaný majetek, významné opravy a údržba v roce 2022 (tis. Kč):

Druh/účel	Zdroje					
	celkem	vlastní	zřizovatel	dary	jiné	
					částka	druh zdroje
Výměna osvětlení za energeticky úsporná LED svítidla	1 654,59	1 654,59	0,00	0,00	0,00	0,00
Oprava regulace topných těles	112,56	112,56	0,00	0,00	0,00	0,00
Úprava centrální koupelny	198,95	198,95	0,00	0,00	0,00	0,00
Celkem	1 966,10	1 966,10	0,00	0,00	0,00	0,00

Pojistné události na nemovitém i movitém majetku (tis. Kč):

Pojistná událost	Celková výše škody	Výše náhrady od pojišťovny
žádná	0,00	0,00
Celkem	0,00	0,00

Domov Příbor, příspěvková organizace

Zahraniční služební cesty:

Místo	Účel cesty	od - do	Počet zaměstnanců
žádná	X	X	X

Čerpání účelových dotací v r. 2022 (tis. Kč):

Poskytovatel účelové dotace	Účetní znak	Poskytnutá dotace	Použito	Vratka dotace
Dotace města Příbor	002	70,00	70,00	0,00
Dotace města Kopřivnice	002	49,00	49,00	0,00
Příspěvek Úřad práce	006	73,13	73,13	0,00
Nadační fond pomoci – nábytek do čtenářských koutků (příspěvek poskytnut 2021, čerpán 1/2022)	004	50,00	50,00	0,00
Nadace ČEZ – Virtuální výlet pro aktivizaci uživatelů (příspěvek poskytnut 2021, ve výši 22,22 tis. Kč čerpán 2021)	004	70,00	47,78	0,00
Celkem		312,13	289,91	0,00

Průměrné procento nemocnosti za rok 2022 - 7,53 %.

Vyhodnocení plnění povinného podílu dle zákona č. 435/2004 Sb., o zaměstnanosti, ve znění pozdějších předpisů

Průměrný roční přepočtený počet zaměstnanců:

§ 81 odst. 5 zákona, § 15, 16 a 20 vyhl. č. 518/2004 Sb.

Zaměstnanců celkem: **57,47 osob**
Z toho povinný podíl 4 %: **2,30 osob**

Plnění povinnosti podle § 81 odst.2 písm. a) a b) zákona:

Zaměstnáním u zaměstnavatele: **3,0 osob**

Odběrem výrobků a služeb nebo zadáním zakázek: **0,97osob**

Součtem výše uvedených osob v sekci: **3,97osob**

Povinný podíl za rok 2022 je splněn přímým zaměstnáváním zdravotně znevýhodněných osob.

Odvod do státního rozpočtu podle § 81 odst.2 písm. c) zákona: **bez odvodu.**

10. POSKYTOVÁNÍ INFORMACÍ PODLE ZÁKONA Č. 106/1999 SB., O SVOBODNÉM PŘÍSTUPU K INFORMACÍM, VE ZNĚNÍ POZDĚJŠÍCH PŘEDPISŮ.

V roce 2022 nebyly podány žádosti o informace dle zákona č. 106/1999 Sb., o svobodném přístupu k informacím, ve znění pozdějších předpisů.

V roce 2022 nebyla podána žádná odvolání proti rozhodnutí o omezení k přístupu k informacím dle zákona č. 106/1999 Sb., o svobodném přístupu k informacím, ve znění pozdějších předpisů, neboť žádné takové rozhodnutí nebylo vydáno.

V roce 2022 nebyly na organizaci uvaleny žádné sankce za nedodržování ustanovení zákona č. 106/1999 Sb., o svobodném přístupu k informacím, ve znění pozdějších předpisů.

11. KONTROLY

VNITŘNÍ KONTROLY

Vnitřní kontrolní systém

Organizace má nastaven vnitřní kontrolní systém (dále VKS) dle zákona č. 320/2001 Sb., o finanční kontrole ve veřejné správě a dle prováděcí vyhlášky č. 416/2004 Sb., kterou se provádí zákon č. 320/2001 Sb., o finanční kontrole ve veřejné správě a o změně některých zákonů (zákon o finanční kontrole). **VKS je upraven směrnicí č. 12 – Pravidla nastavení vnitřního řídicího a kontrolního systému.** Cílem směrnice je vytvořit podmínky pro hospodárný, efektivní a účelný výkon činnosti organizace v souladu se zřizovací listinou a příslušnými právními předpisy upravující její činnost a hospodaření; zabezpečení včasného zjišťování, vyhodnocování a minimalizace provozních, finančních, právních a jiných rizik vznikajících v souvislosti s plněním schválených záměrů a cílů. Směrnice upravuje kontrolní systém organizace, práva a povinnosti zaměstnanců, kteří se aktivně podílejí na provádění hospodářských operací v organizaci.

Předběžná řídicí kontrola na dokladech před vznikem závazku/po vzniku závazku, před vznikem nároku/po vzniku nároku je vedena elektronicky v SW CROSEUS. Provádění elektronické řídicí kontroly je v souladu s ustanovením § 16 vyhlášky č. 416/2004 Sb. Vzhledem k časové náročnosti elektronické řídicí kontroly je v některých případech řídicí kontrola prováděna ručně na dokladech s využitím razítek a vyznačením provedení řídicí kontroly – např. cestovní příkazy, poskytnutí a vyúčtování stálé provozní zálohy, předpisy úhrad uživatelů atd. Pokud není doklad včas vložen do SW CROSEUS, je na dokladu ručně vyznačeno provedení předběžné řídicí kontroly a následně je doklad vložen do SW CROSEUS (např. darovací smlouva, faktura, smlouva s dodavatelem atd.).

Účinnost VKS prověřuje 1x ročně ředitelka organizace. Kontroly probíhaly podle Plánu následných kontrol na rok 2022 ředitelkou a vedoucí provozně ekonomického úseku a výstupem je Zápis o provedených následných kontrolách. Se závěry kontrol je vždy seznámen zaměstnanec, jehož se kontrola týkala, a jsou-li požadována nápravná opatření, je určen termín

Domov Příbor, příspěvková organizace

a podle závažnosti i způsob odstranění nedostatků. U následných kontrol v roce 2022 nebyly zjištěny závažné nedostatky.

Na úseku provozně ekonomickém byly kontroly prováděny na základě plánu kontrol.

Kontroly byly zaměřeny:

- a) na pokladní hotovost hlavní a depozitní pokladny, zejména v době čerpání dovolené odpovědných zaměstnanců za pokladny a předání zastupujícím zaměstnancům na základě předání pokladní hotovosti,
- b) na evidenci a vyúčtování stálých provozních záloh odpovědných zaměstnanců a kontrola hotovosti stálé provozní zálohy ke dni vyúčtování,
- c) zaúčtování faktur a jejich úhrad na bankovní výpis,
- d) na čtvrtletní kontrolu zůstatků účtů v hlavní účetní knize na analytickou evidenci, zejména evidence pohledávkových a závazkových účtů, bankovních účtů – provozního účtu a účtu FKSP,
- e) na provoz služebních aut – kontrola vedení knihy jízd ke služebním vozidlům, namátková kontrola evidence PHM včetně evidence ujetých km a průměrné spotřeby služebních aut,
- f) na kontrolu ve stravovacím provozu:
 - sklad potravin - dodržování expirace potravin, kontrola stavu skladových položek a dodržování hygienických norem, kontrola čistoty skladu,
 - kontrola HACCP, kritické body - dodržování zapisování hodnot odpovědnými zaměstnanci kuchyně – měření teploty vydávané stravy, kontrola dodržování hygienických opatření v kuchyni,
- g) na prádelenský provoz - dodržování hygienických opatření a čistoty v prádelně, kvalita výdeje čistého prádla z prádelny, dodržování manipulace s čistým a znečištěným prádlem,
- h) na oblast BOZP – kontrola dodržování používání ochranných pracovních pomůcek, výdej a evidence na kartách OOPP.

Z jednotlivých kontrol byl vypracován Zápis z provedené kontroly, případně provedení kontroly bylo vyznačeno přímo na dokladu (např. Předání pokladní hotovosti). Při kontrolách nebyla zjištěna závažná pochybení. Při zjištění drobných závad byla sjednána ihned náprava odpovědnými zaměstnanci za danou oblast.

Výsledky kontrol

V průběhu kontrolní činnosti v některých případech nebyly shledány žádné závažné nedostatky nebo porušení a tam, kde byly shledány, došlo k nápravě.

Na úseku přímé péče a sociálním byly prováděny kontroly:

1) Předmět kontroly: Kontrola záznamů o průběhu poskytované služby

Domov Příbor, příspěvková organizace

Datum provedení kontroly: 1. 8. 2022, kontrolované měsíce leden – červenec 2022

2) Předmět kontroly: Kontrola úplnosti dokumentace uživatelky

Datum provedení kontroly: 20. 9. 2022

3) Předmět kontroly: Kontrola přístupu do informačního systému Cygnus2

Datum provedení kontroly: 10. 1. 2022

4) Předmět kontroly: Kontrola individuálních plánů u vytipovaných uživatelů

Datum provedení kontroly: červenec 2022

5) Předmět kontroly: Kontrola aktualizace standardů kvality

Datum provedení kontroly: září 2022

6) Předmět kontroly: Kontrola práce zaměstnanců na pracovních PC a NTB, poučení o kybernetické bezpečnosti (namátková kontrola)

Datum provedení kontroly: listopad 2022

Výsledky kontrol

V průběhu kontrolní činnosti v některých případech nebyly shledány žádné závažné nedostatky nebo porušení a tam, kde byly shledány, došlo k nápravě.

KONTROLY VNĚJŠÍMI ORGÁNY

1) Kontrolní orgán: Město Příbor, Městský úřad Příbor, Úsek právní a kontrolní

Zahájení kontroly: 4. 2. 2022

Předmět kontroly: Veřejnosprávní kontrola podle zákona č. 320/2001 Sb., o finanční kontrole ve veřejné správě a o změně některých zákonů (zákon o kontrole), ve znění pozdějších předpisů.

Kontrolované období: 2021

Kontrolovaná oblast: Prověření splnění podmínek Veřejnoprávní smlouvy č. 0067/2021/OSV ze dne 08.04.2021 o poskytnutí veřejné finanční podpory na sociální služby pro rok 2021 z rozpočtu města Příbor (dále též „Smlouva“), určenou výlučně na úhradu nákladů spojených s poskytovanou registrovanou sociální službou – domov pro seniory (identifikátor sociální služby 1559512).

Kontrolní zjištění: Nedostatky nebyly zjištěny.

Výsledek kontroly: Veřejná finanční podpora poskytnuta z rozpočtu města Příbor pro rok 2021 byla vyčerpána ve výši poskytnutí, v souladu se smlouvou a programem. Podmínky smlouvy i programu byly splněny. Provedenou kontrolou **nebylo zjištěno neefektivní, nehospodárné a neúčelné vynakládání veřejných prostředků.**

2) Kontrolní orgán: Město Příbor, Městský úřad Příbor, Úsek právní a kontrolní

Zahájení kontroly: 17. 3. 2022

Domov Příbor, příspěvková organizace

Předmět kontroly: Veřejnosprávní kontrola podle zákona č. 320/2001 Sb., o finanční kontrole ve veřejné správě a o změně některých zákonů (zákon o kontrole), ve znění pozdějších předpisů.

Kontrolované období: 2022

Kontrolovaná oblast: Prověření splnění podmínek stanovených pro poskytnutí programové dotace na sociální služby pro rok 2022 z rozpočtu města Příbor a prověření podkladů pro připravované finanční operace před jejich uskutečněním.

Účel použití dotace: Podpora financování poskytované sociální služby „Domov pro seniory“

Kontrolní zjištění: Prověřením věcné a formální správnosti předložené žádosti o programovou dotaci na sociální služby pro rok 2022 z rozpočtu města Příbor (dále též „Dotace“) nebyly zjištěny skutečnosti, na základě kterých by nebylo možno žadateli dotaci z rozpočtu města Příbor pro rok 2022 poskytnout.

Výsledek kontroly: Nedostatky nebyly zjištěny.

3) Kontrolní orgán: Město Příbor, Městský úřad Příbor, Úsek právní a kontrolní

Zahájení kontroly: 22. 12. 2022

Předmět kontroly: Veřejnosprávní kontrola podle zákona č. 320/2001 Sb., o finanční kontrole ve veřejné správě a o změně některých zákonů (zákon o kontrole), ve znění pozdějších předpisů.

Kontrolované období: 2022

Kontrolovaná oblast: Dodržení podmínek veřejnoprávní smlouvy č. č. 0054/2022/SOC ze dne 07.04.2022 o poskytnutí dotace z rozpočtu města Příbor na rok 2022, oblast sociální služby, na spolufinancování výdajů spojených s poskytováním registrované sociální služby - identifikátor sociální služby 1559512 - Domovy pro seniory (dále též „smlouva“).

Kontrolní zjištění: Příjemce použil dotaci poskytnutou z rozpočtu města Příbor pro rok 2022 na stanovený účel a v souladu se smlouvou. Dotaci vyčerpal ve výši jejího poskytnutí.

Výsledek kontroly: Při kontrole **nebylo zjištěno neefektivní**, nevhodné a neúčelné vynakládání veřejných prostředků, příjemce dotace splnil podmínky stanovené smlouvou.

4) Kontrolní orgán: Krajský úřad Moravskoslezského kraje, Odbor podpory korporátního řízení a kontroly

Zahájení kontroly: 2. 5. 2022

Předmět kontroly: Veřejnosprávní kontrola finančních prostředků poskytnutých na základě Sdělení zvýšení závazného ukazatele čj. MSK 31525/2021 a MSK 120534/2021 jako příspěvek na provoz na rok 2021 určených na financování uznatelných nákladů souvisejících s poskytováním základních druhů a forem sociálních služeb zařazených v Krajské síti sociálních služeb se statusem „základní“.

Kontrolované období: rok 2021

Kontrolní zjištění:

2.1. Kontrola dotace

V rámci veřejnosprávní kontroly na místě byl zkontrolován soulad použití dotace s podmínkami smlouvy, dotačním Programem, Podmínkami, platnými právními předpisy a vyúčtováním dotace dle originálních dokladů a písemností předložených příjemcem dotace.

Domov Příbor, příspěvková organizace

Předmětem veřejnosprávní kontroly byla kontrola čerpání účelově určené dotace k úhradě uznatelných nákladů sociální služby. Kontrolní skupina vybrala z nákladů dotace roku 2021 kontrolní vzorek za období 04-05/2021 ve výši 2.061.000,00 Kč, což činí 15,5 % z celkového objemu schválené dotace ve výši 13.287.000,00 Kč. Na základě provedené kontroly na místě činí uznatelné náklady kontrolovaného vzorku dotace 2.061.000,00 Kč.

Domov Příbor, příspěvková organizace, Domov pro seniory, registrační číslo sociální služby 1559512 (dále jen „sociální služba“) Příjemce ve Finančním vypořádání dotace v rámci Programu na podporu poskytování sociálních služeb financovaného z kapitoly 313 – MPSV státního rozpočtu, Přehled čerpání dotace za rok 2021 (dále jen „vyúčtování dotace“) vykázal čerpání dotace ve výši 13.287.000,00 Kč, na místě kontroly předložil v účetní evidenci zaúčtované náklady dotace ve výši 13.287.000,00 Kč.

Finanční vypořádání dotace v rámci Programu na podporu poskytování sociálních služeb financovaného z kapitoly 313 – MPS státního rozpočtu za rok 2021 příjemce předložil dne 28.01.2022. Termín pro předložení vyúčtování byl dodržen.

Na základě předložených dokladů bylo zjištěno, že příjemce při čerpání dotace postupoval v souladu s podmínkami smlouvy, podmínkami uvedenými v dotačním Programu, v Podmínkách a právními předpisy.

2.2. Povinná publicita

Kontrolou povinné publicity bylo ověřeno, že příjemce na webových stránkách umístil logo Moravskoslezského kraje a ve Zprávě o činnosti organizace za rok 2021 uvedl Moravskoslezský kraj jako poskytovatele dotace a umístil zde logo Moravskoslezského kraje.

Výsledek kontroly: Na základě předložených dokladů bylo zjištěno, že příjemce při čerpání dotace postupoval v souladu s podmínkami smlouvy, podmínkami uvedenými v dotačním Programu, v Podmínkách a právními předpisy. Z výše uvedených zjištění nevyplývalo porušení rozpočtové kázně podle § 22 zákona č. 250/2000 Sb., o rozpočtových pravidlech územních rozpočtů, ve znění pozdějších předpisů.

5) Kontrolní orgán: Krajský úřad Moravskoslezského kraje, Odbor sociálních věcí

Datum kontroly: 26. – 27. 10. 2022

Předmět kontroly: Poskytování sociálních služeb dle zákona č. 108/2006 Sb., o sociálních službách, v platném znění

Výsledek kontroly: Závažné nedostatky nebyly zjištěny.

U respondentů vyžadující vyšší míru podpory nelze na základě předložené osobní dokumentace posoudit, zda dostatečnou podporu dostávají. Poskytovatel přijímá a eviduje žádosti o přijetí do domova pro seniory i v situacích, kdy zájemce o službu nemá potřebu pravidelné pomoci jiné fyzické osoby v pobytové sociální službě. příležitosti a podmínky, které klientům umožní prožívat situace způsobem, který je běžný a obvyklý mimo prostředí sociálních služeb. Poskytovatel neprokázal, že by v poslední době kontroloval a hodnotil, zda je způsob poskytování sociální služby v souladu s definovaným posláním, cíli a zásadami sociální služby a osobními cíli jednotlivých osob.

6) Kontrolní orgán: Krajský úřad Moravskoslezského kraje, Odbor zdravotnictví

Datum kontroly: 3. 11. 2022 dosud

Domov Příbor, příspěvková organizace

Předmět kontroly: Dodržování povinností vyplývajících ze zákona č. 372/2011 Sb., o zdravotních službách a podmínkách jejich poskytování (zákon o zdravotních službách), ve znění pozdějších předpisů a vyhlášky č. 98/2012 Sb., o zdravotnické dokumentaci, v platném znění.

Výsledek kontroly: kontrola k datu 20. 3. 2023 neukončena.

7) Kontrolní orgán: **Krajská hygienická stanice Moravskoslezského kraje se sídlem v Ostravě**

Datum kontroly: 16. 5. 2022

Předmět kontroly: Plnění povinností stanovených v zákoně č. 258/2000 Sb., vyhlášce č. 306/2012 Sb., o podmínkách předcházení vzniku a šíření infekčních onemocnění a o hygienických požadavcích na provoz zdravotnických zařízení a ústavů sociální péče, ve znění pozdějších předpisů, vyhlášky č.473/2008 Sb., o systému epidemiologické bdělosti, ve znění pozdějších předpisů, vyhlášky č. 537/2006 Sb., o očkování proti infekčním nemocem, ve znění pozdějších předpisů, popř. vyhlášky č. 137/2004 Sb., o hygienických požadavcích na stravovací služby a o zásadách osobní a provozní hygieny při činnostech epidemiologicky závažných, ve znění pozdějších předpisů.

Výsledek kontroly: V žádné z kontrolovaných částí nebyly zjištěny nedostatky.

8) Kontrolní orgán: **Krajská hygienická stanice Moravskoslezského kraje se sídlem v Ostravě**

Datum kontroly: 17. 8. 2022

Předmět kontroly: Plnění povinností stanovených v zákoně č. 258/2000 Sb., v zařízení Evropského parlamentu a rady (ES) č. 852/2004 o hygieně potravin, v nařízení Evropského parlamentu a Rady (ES) č. 178/2002, kterým se stanoví obecné zásady a požadavky potravinového práva, zřizuje se Evropský úřad pro bezpečnost potravin a stanoví postupy týkající se bezpečnosti potravin (dále jen nařízení č. 178/2002), v nařízení Evropského parlamentu a Rady (EU) č. 1169/2011 o poskytování informací o potravinách spotřebitelům v zákoně č. 65/2017 Sb., o ochraně zdraví před škodlivými účinky návykových látek, ve vyhlášce č. 137/2004 Sb., o hygienických požadavcích na stravovací služby a o zásadách osobní a provozní hygieny při činnostech epidemiologicky závažných, v platném znění, v zákoně č. 110/1997 Sb.

Výsledek kontroly: V žádné z kontrolovaných částí nebyly zjištěny nedostatky.

Informace o termínu a způsobu seznámení zaměstnanců příspěvkové organizace se Zprávou o činnosti – zaměstnancům byla Zpráva předložena dne 20. 3. 2022.

Zpracovatel zprávy o činnosti a plnění úkolů PO MSK za organizaci	
jméno:	Mgr. Kamila Demlová
datum:	20. 3. 2023
telefon:	604 762 003
e-mail:	demlova@domovpribor.cz

